



ΕΛΛΗΝΙΚΗ ΔΗΜΟΚΡΑΤΙΑ



ΑΑΔΕ

Ανεξάρτητη Αρχή
Δημοσίων Εσόδων

ΓΕΝΙΚΗ ΔΙΕΥΘΥΝΣΗ ΑΝΘΡΩΠΙΝΟΥ
ΔΥΝΑΜΙΚΟΥ ΚΑΙ ΟΡΓΑΝΩΣΗΣ (Γ.Δ.Α.Δ.Ο.)
ΔΙΕΥΘΥΝΣΗ ΟΡΓΑΝΩΣΗΣ (Δ.ΟΡΓ.)
ΤΜΗΜΑ Δ΄ - ΠΑΡΑΚΟΛΟΥΘΗΣΗΣ ΚΑΙ
ΕΦΑΡΜΟΓΗΣ ΔΙΟΙΚΗΤΙΚΗΣ ΝΟΜΟΘΕΣΙΑΣ

Ταχ. Δ/νση : Καρ. Σερβίας 10
Ταχ. Κώδικας : 10184 Αθήνα
Πληροφορίες : Ιωάννα Ράνιου
Τηλέφωνο : 213-2112915
210-3222577
Url : www.aade.gr

ΑΚΡΙΒΕΣ ΑΝΤΙΓΡΑΦΟ - Υπογεγραμμένο Από: VASILEIOS
MOSCHOVIS
Ημερομηνία: 2024.02.06 13:47:39 EET

Αθήνα, 6 Φεβρουαρίου 2024
Αριθ. Πρωτ.: Δ. ΟΡΓ. Δ 1015471 ΕΞ
2024

ΠΡΟΣ: Τους Προϊστάμενους των:
α) Τελωνειακών Περιφερειών
β) Τελωνείων όλης της χώρας
γ) Επιτελικής Υπηρεσίας
Τελωνειακών Ελέγχων (Ε.Υ.Τ.Ε.)
δ) Ελεγκτικών Υπηρεσιών
Τελωνείων (ΕΛ.Υ.Τ.)

Θέμα: Έκδοση του «Εγχειριδίου – Οδηγού για την εξαγωγή εμπορευμάτων», Δεκεμβρίου 2023.

ΣΧΕΤ.: Το από 31.1.2024 μήνυμα ηλεκτρονικού ταχυδρομείου της Διεύθυνσης Τελωνειακών Διαδικασιών (Δ.Τ.Δ.) της Γενικής Διεύθυνσης Τελωνείων & Ειδικών Φόρων Κατανάλωσης (Γ.Δ.Τ. & Ε.Φ.Κ.)

1. Ύστερα από το παραπάνω σχετικό μήνυμα, σας στέλνουμε, συνημμένα, το αναφερόμενο στο θέμα Εγχειρίδιο - Οδηγό, πληροφοριακού χαρακτήρα, για την υποστήριξη του έργου των υπαλλήλων σας και την ορθή και έγκυρη πληροφόρηση των ενδιαφερόμενων πολιτών και οικονομικών φορέων και επισημαίνουμε ότι:

α) Στο εν λόγω Εγχειρίδιο - Οδηγό, καταγράφονται, με συνοπτικό και κατανοητό τρόπο, τα σημαντικότερα θέματα αρμοδιότητας των Τελωνειακών υπηρεσιών, για την εφαρμογή της τελωνειακής διαδικασίας εξαγωγής εμπορευμάτων εκτός του τελωνειακού εδάφους της Ένωσης.

β) Η ύλη του Εγχειριδίου - Οδηγού καταρτίστηκε από την καθ' ύλην αρμόδια Διεύθυνση Τελωνειακών Διαδικασιών (Δ.Τ.Δ.) της Γενικής Διεύθυνσης Τελωνείων & Ειδικών Φόρων Κατανάλωσης (Γ.Δ.Τ. & Ε.Φ.Κ.), η οποία, σε περίπτωση μεταβολής του περιεχομένου του, παρακαλείται να ενημερώνει αμέσως τη Διεύθυνση Οργάνωσης, με έγγραφό της, προκειμένου να προβεί στην περαιτέρω επικαιροποίησή του.

2. Οι Προϊστάμενοι των Υπηρεσιών, παρακαλούνται όπως, με μέριμνά τους, προωθήσουν το ηλεκτρονικό αρχείο του Εγχειριδίου - Οδηγού, στις διευθύνσεις ηλεκτρονικού ταχυδρομείου όλων των υπαλλήλων τους, προς ενημέρωση και χρήση.

Με εντολή Διοικητή της
Ανεξάρτητης Αρχής Δημοσίων Εσόδων
Ο Προϊστάμενος της Γενικής Διεύθυνσης
Ανθρώπινου Δυναμικού και Οργάνωσης

Ευθύμιος Σαΐτης

Συνημμένα: Το αναφερθέν στο κείμενο

ΠΙΝΑΚΑΣ ΔΙΑΝΟΜΗΣ:

ΑΠΟΔΕΚΤΕΣ ΓΙΑ ΕΝΕΡΓΕΙΑ

1. Διεύθυνση Τελωνειακών Διαδικασιών (Δ.Τ.Δ.)

2. Διεύθυνση Στρατηγικής Τεχνολογιών Πληροφορικής (Δι.Σ.ΤΕ.ΠΛ.)

(με την παράκληση να αναρτηθεί: αα) στην ιστοσελίδα της Α.Α.Δ.Ε., στις θέσεις Τελωνειακές Υπηρεσίες/Πολίτες / Εγχειρίδιο-Οδηγός για την εξαγωγή εμπορευμάτων & Τελωνειακές Υπηρεσίες/Οικονομικοί Φορείς/Εγχειρίδιο-Οδηγός για την εξαγωγή εμπορευμάτων, καθώς και στον εσωτερικό ιστότοπο αυτής, ύστερα από προηγούμενη επικοινωνία και συνεννόηση με την Διεύθυνση Επικοινωνίας (Δ.ΕΠΙΚ.) και ββ) στην Ηλεκτρονική Βιβλιοθήκη)

ΚΟΙΝΟΠΟΙΗΣΗ:

1. Αποδέκτες Πίνακα Α' (πλην των αναφερομένων για ενέργεια), περιπτ. 1 και 2 του Πίνακα Β', αποδέκτες Πίνακα Δ' (πλην των αναφερομένων για ενέργεια), περίπτ. 4, 10, 11 του Πίνακα Η', περίπτ. 20 του Πίνακα Θ', περίπτ. 2, 3, 4, 5, 11 του Πίνακα ΙΒ', περίπτ. 2, 15, 17, 21, 22, 23, 25, 26, 27, 28, 29, 30, 31, 34, 35, 36, 41 του Πίνακα ΙΣΤ', περίπτ. 2, 4 του Πίνακα ΚΒ', περίπτ. 9, 10, 11, 12, 15, 16 του Πίνακα ΚΓ'

2. Ομάδα ΔΤΔ-Εγκεκριμένοι Οικονομικοί Φορείς

3. D.H.L. Express Hellas S.A. (e-mail: panagiots.ziakris@dhl.com, dimitris.stamatiou@dhl.com, anastasios.salvanos@dhl.com)

4. Fedex-TNT Ελλάδος (email: ejeremias@fedex.com, kostas.kalafatis@tnt.com)

5. UPS Greece Inc (e-mail: dChristogeorgou@ups.com, EUR8MYP@europe.ups.com)

6. ΕΛΤΑ Α.Ε.: α) Γραφείο Διευθύνοντος Συμβούλου (e-mail: secretary.ceo@elta-net.gr) και β) Γενικό Διευθυντή Επιχειρησιακών Λειτουργιών: (e-mail: gr_genikiepistolikou@elta-net.gr)

ΕΣΩΤΕΡΙΚΗ ΔΙΑΝΟΜΗ:

1. Γραφείο Διοικητή της Α.Α.Δ.Ε.

2. Προϊσταμένους των Γενικών Διευθύνσεων της ΑΑΔΕ

3. Διεύθυνση Οργάνωσης (Δ.ΟΡΓ.) – Τμήμα Δ'



ΑΑΔΕ

Ανεξάρτητη Αρχή
Δημοσίων Εσόδων

ΥΠΗΡΕΤΟΥΜΕ ΠΙΣΤΑ
ΔΗΜΟΣΙΟ ΣΥΜΦΕΡΟΝ
ΚΟΙΝΩΝΙΚΟ ΣΥΝΟΛΟ

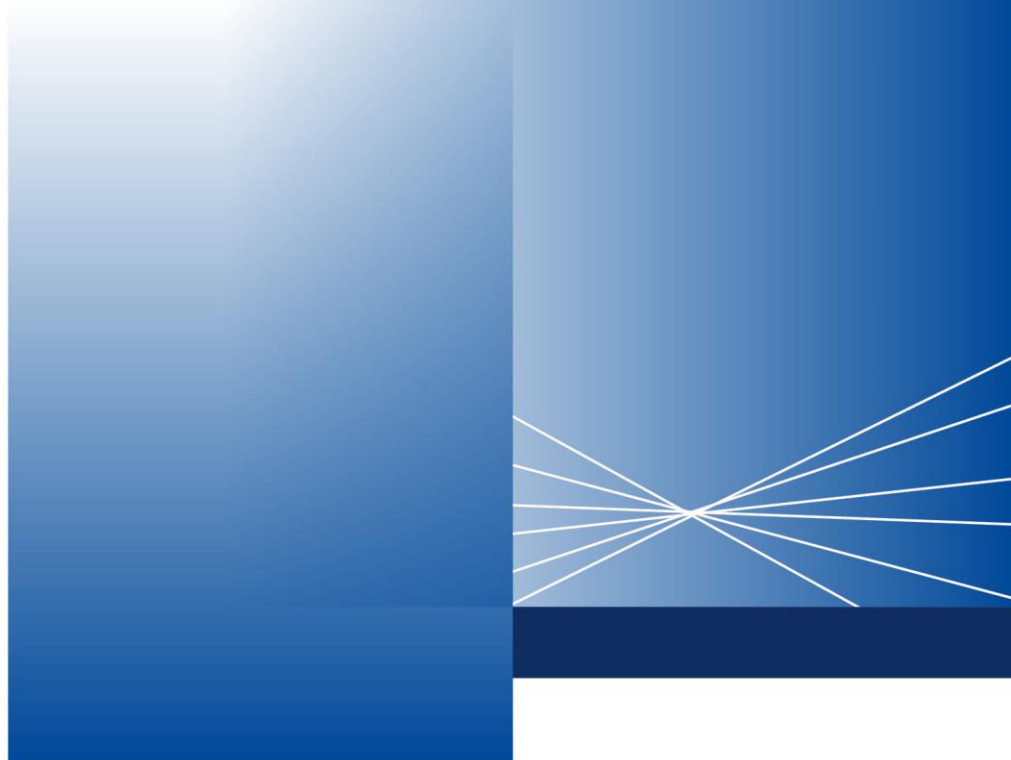

Εγχειρίδιο-οδηγός για την εξαγωγή εμπορευμάτων

ΑΘΗΝΑ, ΔΕΚΕΜΒΡΙΟΣ 2023

ΠΡΟΛΟΓΟΣ

Η Ανεξάρτητη Αρχή Δημοσίων Εσόδων (Α.Α.Δ.Ε.) στο πλαίσιο της στρατηγικής της για την αναβάθμιση της ποιότητας της εξυπηρέτησης των οικονομικών φορέων και των πολιτών από τις Τελωνειακές Υπηρεσίες της Α.Α.Δ.Ε., εκδίδει το «Εγχειρίδιο–Οδηγό για την εξαγωγή εμπορευμάτων», για την παροχή ορθής, έγκυρης και ακριβούς πληροφόρησης στους οικονομικούς φορείς και στους εν γένει συναλλασσόμενους, σε θέματα αρμοδιότητας των υπηρεσιών της.

Στο εν λόγω Εγχειρίδιο, που συντάχθηκε από τη Διεύθυνση Τελωνειακών Διαδικασιών της Γενικής Διεύθυνσης Τελωνείων και Ειδικών Φόρων Κατανάλωσης (Γ.Δ.Τ. & Ε.Φ.Κ.), καταγράφονται, με συνοπτικό και κατανοητό τρόπο, όλα όσα πρέπει να γνωρίζουν οι ενδιαφερόμενοι εξαγωγείς (οικονομικοί φορείς και συναλλασσόμενοι γενικότερα).

Η έκδοση του παρόντος Εγχειριδίου εντάσσεται στον Στρατηγικό Στόχο της Γ.Δ.Τ. & Ε.Φ.Κ. σχετικά με τη δημιουργία μιας εξωστρεφούς, αποτελεσματικής και αποδοτικής Τελωνειακής Υπηρεσίας με σεβασμό προς τον πολίτη και αποσκοπεί στη διευκόλυνση της άσκησης της οικονομικής δραστηριότητας των ενδιαφερομένων και στην περαιτέρω βελτίωση της ποιότητας των υπηρεσιών που παρέχουν οι υπαγόμενες στη Γενική Διεύθυνση Υπηρεσίες.

Η απλούστευση των διαδικασιών, μέσω της μετάβασης σε ένα πλήρως ηλεκτρονικό περιβάλλον, όσον αφορά τις συναλλαγές των οικονομικών φορέων και των πολιτών με τα Τελωνεία, είναι μία συνεχής προσπάθεια η οποία συμβάλλει ουσιαστικά στην οικονομική ανάκαμψη της χώρας μας.

Ο ΔΙΟΙΚΗΤΗΣ ΤΗΣ ΑΑΔΕ

ΓΕΩΡΓΙΟΣ ΠΙΤΣΙΛΗΣ

Σύνταξη Περιεχομένου:

Γενική Διεύθυνση Τελωνείων & Ειδικών Φόρων Κατανάλωσης (Γ.Δ.Τ. & Ε.Φ.Κ.):
Διεύθυνση Τελωνειακών Διαδικασιών (Δ.Τ.Δ.) – Τμήμα Α΄ Συντονισμού Τελωνειακών Διαδικασιών και Απλουστεύσεων

Επιμέλεια έκδοσης:

Γενική Διεύθυνση Ανθρώπινου Δυναμικού & Οργάνωσης (Γ.Δ.Α.Δ.Ο.)
Διεύθυνση Οργάνωσης (Δ.ΟΡΓ.)
Τμήμα Δ΄ – Παρακολούθησης και Εφαρμογής Διοικητικής Νομοθεσίας

Σημείωση: Η ύλη του παρόντος πληροφοριακού Εγχειριδίου δεν αντικαθιστά τις αναφερόμενες νομικές διατάξεις, κανονιστικές πράξεις και εγκυκλίους, στις οποίες πρέπει πάντα να ανατρέχουν οι ενδιαφερόμενοι.

Ιστορικό εκδόσεων

Έκδοση	Ημερομηνία	Περιγραφή	Ενέργεια	Ενότητα
1 ^η	Δεκέμβριος 2023	Αρχική έκδοση		

Ενέργεια: Ε=Εισαγωγή, Α=Αντικατάσταση



Πίνακας Περιεχομένων

Συντομογραφίες και ακρωνύμια	10
Έγγραφα Αναφοράς.....	11
1 Εισαγωγή.....	15
1.1 Σκοπός του εγχειριδίου	15
1.2 Διάρθρωση	15
2 Προετοιμασία οικονομικών φορέων για την εξαγωγή εμπορευμάτων σε τρίτες χώρες	18
3 Καθεστώς και τελωνειακές διατυπώσεις εξαγωγής.....	21
3.1 Εξαγωγή και επανεξαγωγή	21
3.2 Διασάφηση εξαγωγής	23
3.3 Εμπλεκόμενα μέρη στη διαδικασία εξαγωγής.....	24
3.4 Ωράριο λειτουργίας των τελωνείων	25
3.5 Παραδείγματα εξαγωγής	28
4 Υποσύστημα Εξαγωγών του ICISnet	31
4.1 Σκοπός και χρήση Υποσυστήματος Εξαγωγών.....	31
4.2 Πρόσβαση στο Υποσύστημα Εξαγωγών	31
5 Συνήθης διαδικασία εξαγωγής.....	33
5.1 Στάδια και επισκόπηση βασικής ροής	33
5.2 Διατυπώσεις πριν από την έξοδο (διατυπώσεις στο τελωνείο εξαγωγής).....	38
5.2.1 Ρόλος και αρμοδιότητες τελωνείου εξαγωγής.....	38
5.2.2 Υποβολή διασάφησης και προσκόμιση των εμπορευμάτων στο τελωνείο εξαγωγής	39
5.2.2.1 Ποιος υποβάλλει τη διασάφηση;	39
5.2.2.1.1 Διασαφιστής	39
5.2.2.1.2 Εξαγωγέας.....	39
5.2.2.1.3 Παραδείγματα	42
5.2.2.2 Σε ποιο τελωνείο υποβάλλεται η διασάφηση;	44
5.2.2.2.1 Γενικός κανόνας.....	44
5.2.2.2.2 Ειδικές περιπτώσεις.....	46
5.2.2.3 Πότε υποβάλλεται η διασάφηση;	47
5.2.2.4 Τι περιλαμβάνει και πώς συμπληρώνεται η διασάφηση;	48

5.2.2.5	Ποια είναι και πώς δηλώνονται τα υποστηρικτικά έγγραφα της διασάφησης;	48
5.2.2.5.1	Είδη υποστηρικτικών εγγράφων	48
5.2.2.5.2	Δήλωση υποστηρικτικών εγγράφων	49
5.2.2.6	Προσκόμιση των εμπορευμάτων στο τελωνείο εξαγωγής	50
5.2.2.6.1	Χώροι άφιξης των εμπορευμάτων	51
5.2.2.6.2	Δήλωση του χώρου άφιξης	52
5.2.2.6.3	Διερεύνηση άφιξης	52
5.2.3	Αποδοχή διασάφησης και απόδοση MRN	52
5.2.4	Επαλήθευση διασάφησης	54
5.2.4.1	Ανάλυση κινδύνων	54
5.2.4.2	Πραγματοποίηση ελέγχου	54
5.2.4.2.1	Ηλεκτρονική υποβολή των υποστηρικτικών εγγράφων	55
5.2.4.2.2	Είδη ελέγχων	56
5.2.4.2.3	Αποτελέσματα ελέγχου	57
5.2.4.3	Μη πραγματοποίηση ελέγχου – Κατά δήλωση	58
5.2.5	Παράδοση των εμπορευμάτων για εξαγωγή	59
5.3	Διατυπώσεις κατά την έξοδο (διατυπώσεις στο τελωνείο εξόδου)	60
5.3.1	Ρόλος και αρμοδιότητες τελωνείου εξόδου	60
5.3.2	Προσδιορισμός τελωνείου εξόδου	60
5.3.2.1	Γενικός κανόνας	60
5.3.2.2	Ειδικές περιπτώσεις	61
5.3.3	Προσκόμιση των εμπορευμάτων στο τελωνείο εξόδου	63
5.3.3.1	Υπεύθυνο πρόσωπο για την προσκόμιση	63
5.3.3.2	Πληροφορίες που παρέχονται κατά την προσκόμιση	63
5.3.3.3	Γνωστοποίηση άφιξης μέσω ηλεκτρονικού μηνύματος	64
5.3.3.4	Προσκόμιση σε διαφορετικό τελωνείο εξόδου (εκτροπή)	65
5.3.4	Έλεγχοι στο τελωνείο εξόδου	67
5.3.4.1	Ανάλυση κινδύνων	67
5.3.4.2	Πραγματοποίηση ελέγχου	67
5.3.4.2.1	Διαπίστωση διαφορών ως προς την ποσότητα και τη φύση των εμπορευμάτων	67
5.3.4.2.2	Αποτελέσματα ελέγχου	68

5.3.4.3	Μη πραγματοποίηση ελέγχου	69
5.3.5	Παράδοση των εμπορευμάτων για έξοδο και επιτήρηση της εξόδου	70
5.3.6	Γνωστοποίηση της εξόδου	71
5.3.7	Επιβεβαίωση της εξόδου	71
5.3.7.1	Ενημέρωση τελωνείου εξαγωγής σχετικά με την έξοδο	71
5.3.7.2	Τμηματική έξοδος	72
5.3.8	Πιστοποίηση ολοκλήρωσης της εξαγωγής	73
5.3.9	Έξοδος μετά από αποθήκευση των εμπορευμάτων	74
5.3.10	Διαδικασία έρευνας για την επιβεβαίωση της εξόδου	76
5.3.10.1	Χρόνος εκκίνησης διαδικασίας έρευνας.....	76
5.3.10.2	Βήματα διαδικασίας έρευνας.....	76
5.3.10.3	Εναλλακτικά στοιχεία απόδειξης της εξόδου	77
5.3.10.4	Αυτοδίκαιη ακύρωση της διασάφησης.....	78
5.4	Διατυπώσεις εξαγωγής και εξόδου στο ίδιο τελωνείο	79
6	Απλουστευμένες διαδικασίες εξαγωγής.....	81
6.1	Ελλιπής διασάφηση	81
6.2	Χρήση απλουστευμένων διαδικασιών κατόπιν σχετικής άδειας.....	82
6.2.1	Τελωνειακές διασαφήσεις στο πλαίσιο απλουστευμένων διαδικασιών	86
6.2.2	Εμπλεκόμενα μέρη στις απλουστευμένες διαδικασίες εξαγωγής.....	87
6.3	Χρήση των αδειών απλουστευμένων διαδικασιών	89
6.3.1	Χρήση διαδικασίας απλουστευμένης διασάφησης.....	89
6.3.1.1	Υποβολή απλουστευμένης διασάφησης τύπου C	89
6.3.1.2	Υποβολή συμπληρωματικής διασάφησης τύπου Υ	90
6.3.2	Χρήση διαδικασίας εγγραφής στις λογιστικές καταχωρήσεις του διασαφιστή με γνωστοποίηση προσκόμισης	92
6.3.2.1	Υποβολή αρχικής διασάφησης τύπου A/C/R.....	92
6.3.2.2	Υποβολή συμπληρωματικής/ανακεφαλαιωτικής διασάφησης τύπου Υ/Ζ. 93	
6.3.3	Χρήση διαδικασίας εγγραφής στις λογιστικές καταχωρήσεις του διασαφιστή χωρίς γνωστοποίηση προσκόμισης (Ηλεκτρική ενέργεια - φυσικό αέριο που διακινούνται μέσω σταθερών εγκαταστάσεων μεταφοράς).....	94
7	Υποβολή διασάφησης εξαγωγής πριν από την προσκόμιση των εμπορευμάτων.....	97
8	Τροποποίηση διασάφησης εξαγωγής	99

8.1	Προϋποθέσεις τροποποίησης της διασάφησης	99
8.2	Τροποποίηση της διασάφησης πριν από την παράδοση των εμπορευμάτων	99
8.3	Τροποποίηση της διασάφησης μετά την παράδοση των εμπορευμάτων	101
9	Ακύρωση διασάφησης εξαγωγής	102
9.1	Ακύρωση της διασάφησης κατόπιν αιτήσεως του διασαφιστή	102
9.1.1	Προϋποθέσεις ακύρωσης της διασάφησης	102
9.1.2	Ακύρωση της διασάφησης πριν από την παράδοση των εμπορευμάτων	103
9.1.3	Ακύρωση της διασάφησης μετά την παράδοση των εμπορευμάτων	103
9.1.3.1	Περιπτώσεις ακύρωσης μετά την παράδοση των εμπορευμάτων	103
9.1.3.2	Διαδικασία ακύρωσης μετά την παράδοση των εμπορευμάτων	104
9.2	Ακύρωση της διασάφησης με πρωτοβουλία του τελωνείου εξαγωγής	106
9.2.1	Περιπτώσεις ακύρωσης με πρωτοβουλία του τελωνείου	106
9.2.2	Διαδικασία ακύρωσης με πρωτοβουλία του τελωνείου	106
10	Ειδικές περιπτώσεις εξαγωγής	108
10.1	Εξαγωγή εμπορευμάτων μέσω ταχυδρομείου (ΕΛΤΑ ΑΕ).....	108
10.1.1	Εξαγωγή εμπορευμάτων αξίας έως 1.000 ευρώ μέσω ΕΛΤΑ ΑΕ	108
10.1.2	Εξαγωγή εμπορευμάτων αξίας άνω των 1.000 ευρώ μέσω ΕΛΤΑ ΑΕ.....	109
10.2	Εξαγωγή εμπορευμάτων εμπορικού χαρακτήρα αξίας έως 1.000 ευρώ και βάρους έως 1.000 χιλιογράμμων (π.χ. μέσω εταιρειών ταχυμεταφοράς).....	110
10.3	Εξαγωγή εμπορευμάτων μη εμπορικού χαρακτήρα και δειγμάτων.....	111
10.3.1	Απαλλαγή από την υποχρέωση υποβολής διασάφησης ή ΕΔΕ Άνευ Στατιστικής.....	111
10.3.2	Έλεγχοι από το τελωνείο.....	111
10.3.3	Εξαγωγή ανθρώπινων σορών, οστών και τέφρας.....	112
10.4	Εξαγωγή με ενιαία σύμβαση μεταφοράς	113
10.4.1	Προσδιορισμός τελωνείου εξόδου με χρήση ενιαίας σύμβασης μεταφοράς..	113
10.4.2	Διατυπώσεις εξαγωγής και εξόδου με ενιαία σύμβαση μεταφοράς	114
10.4.3	Έλεγχοι στο πραγματικό σημείο εξόδου.....	115
10.5	Εξαγωγή που ακολουθείται από διαμετακόμιση	116
10.5.1	Προσδιορισμός τελωνείου εξόδου όταν η εξαγωγή ακολουθείται από διαμετακόμιση	116
10.5.2	Διατυπώσεις εξαγωγής και εξόδου όταν η εξαγωγή ακολουθείται από διαμετακόμιση	116

10.5.2.1 Το τελωνείο εξαγωγής είναι το ίδιο με το τελωνείο αναχώρησης της διαμετακόμισης.....	116
10.5.2.2 Το τελωνείο εξαγωγής είναι διαφορετικό από το τελωνείο αναχώρησης της διαμετακόμισης.....	117
10.6 Εξαγωγή προϊόντων ΕΦΚ.....	117
10.6.1 Συμπλήρωση των στοιχείων του e-ΔΕ στη διασάφηση εξαγωγής.....	117
10.6.2 Εξαγωγή ενεργειακών προϊόντων μέσω βυτιοφόρων οχημάτων.....	118
11 Προσωρινή εξαγωγή ενόψει μεταγενέστερης επανεισαγωγής των εμπορευμάτων στην ίδια κατάσταση.....	120
11.1 Προσωρινή εξαγωγή.....	120
11.2 Πώληση μετά από προσωρινή εξαγωγή.....	120
12 Εκ των υστέρων υποβολή διασάφησης εξαγωγής.....	122
13 Αποστολή εμπορευμάτων σε τμήματα του ειδικού φορολογικού εδάφους της Ένωσης	123
13.1 Ειδικό φορολογικό έδαφος.....	123
13.2 Διασάφηση αποστολής ενωσιακών εμπορευμάτων σε ειδικό φορολογικό έδαφος	123
14 Εφεδρική διαδικασία.....	125
14.1 Εφεδρική διαδικασία λόγω μη διαθεσιμότητας του ηλεκτρονικού συστήματος του οικονομικού φορέα.....	125
14.2 Εφεδρική διαδικασία στο τελωνείο εξαγωγής λόγω μη διαθεσιμότητας του ηλεκτρονικού συστήματος των τελωνειακών αρχών.....	126
14.3 Εφεδρική διαδικασία στο τελωνείο εξόδου λόγω μη διαθεσιμότητας του ηλεκτρονικού συστήματος των τελωνειακών αρχών.....	127
Παραρτήματα.....	129
Παράρτημα 1. Ορισμοί βασικών εννοιών.....	129
Παράρτημα 2. Τελωνειακό έδαφος και ειδικό φορολογικό έδαφος της ΕΕ.....	136
Παράρτημα 3. Προθεσμίες για την υποβολή της διασάφησης εξαγωγής.....	138
Παράρτημα 4. Εμπορεύματα που απαλλάσσονται από την υποχρέωση υποβολής στοιχείων ασφάλειας και προστασίας.....	140
Παράρτημα 5. Υποχρεωτικές θέσεις διασάφησης εξαγωγής.....	142
Παράρτημα 6. Διεθνείς εμπορικοί όροι παράδοσης των εμπορευμάτων (Incoterms 2020).....	146

Παράρτημα 7. Τύποι διασαφήσεων εξαγωγής	147
Παράρτημα 8. Εξαιρέσεις από τη χρήση απλουστευμένης διαδικασίας κατά την εξαγωγή	148

Περιεχόμενα Πινάκων

Πίνακας 1. Διευρυμένο ωράριο λειτουργίας τελωνείων.....	26
Πίνακας 2. Υποστηρικτικά έγγραφα ανάλογα με το είδος του ελέγχου.....	57
Πίνακας 3. Αποτελέσματα ελέγχου στο τελωνείο εξαγωγής.....	58
Πίνακας 4. Αποτελέσματα ελέγχου στο τελωνείο εξόδου.....	69
Πίνακας 5. Αρμόδιες τελωνειακές αρχές για την έκδοση άδειας χρήσης απλουστευμένης διαδικασίας εξαγωγής	85

Περιεχόμενα Εικόνων

Εικόνα 1. Βασική ροή διαδικασίας στο τελωνείο εξαγωγής.....	36
Εικόνα 2. Βασική ροή διαδικασίας στο τελωνείο εξόδου.....	37
Εικόνα 3. Αποδοχή και απόρριψη εκτροπής	66
Εικόνα 4. Εξαγωγικά καθεστώτα που υπόκεινται σε απλουστευμένη διαδικασία.....	83

Συντομογραφίες και ακρωνύμια

Συντομογραφία/ Ακρωνύμιο	Ορισμός
ΑΑΔΕ	Ανεξάρτητη Αρχή Δημοσίων Εσόδων
ΑΔΜΗΕ Α.Ε.	Ανεξάρτητος Διαχειριστής Μεταφοράς Ηλεκτρικής Ενέργειας Α.Ε.
ΑΦΜ	Αριθμός Φορολογικού Μητρώου
ΔΟΥ	Δημόσια Οικονομική Υπηρεσία
ΕΔΕ	Ενιαίο Διοικητικό Έγγραφο
ΕΕ	Ευρωπαϊκή Ένωση
ΕΖΕΣ	Ευρωπαϊκή Ζώνη Ελεύθερων Συναλλαγών
ΕΛΤΑ Α.Ε.	Ελληνικά Ταχυδρομεία Α.Ε.
ΕΦΚ	Ειδικός Φόρος Κατανάλωσης
ΚΜ	Κράτος Μέλος
ΚΥΑ	Κοινή Υπουργική Απόφαση
ΟΗΕ	Οργανισμός Ηνωμένων Εθνών
ΣΕΕ	Συνοδευτικό Έγγραφο Εξαγωγής
ΣΛΕΕ	Συνθήκη για τη Λειτουργία της Ευρωπαϊκής Ένωσης
ΦΠΑ	Φόρος Προστιθέμενης Αξίας
ΑΕΟ	Authorised Economic Operator – Εγκεκριμένος Οικονομικός Φορέας
ΑΕΟ-C	Εγκεκριμένος Οικονομικός Φορέας ως προς τις τελωνειακές απλουστεύσεις
ΑΕΟ-S	Εγκεκριμένος Οικονομικός Φορέας ως προς την ασφάλεια και την προστασία
ΑΕΟ-F	Εγκεκριμένος Οικονομικός Φορέας ως προς τις τελωνειακές απλουστεύσεις και την ασφάλεια και προστασία
ARC	Διοικητικός Κωδικός Αναφοράς του e-ΔΕ
DA	Κατ' εξουσιοδότηση Κανονισμός (ΕΕ) 2446/2015
ECS	Export Control System – Σύστημα Ελέγχου Εξαγωγών
e-ΔΕ	Ηλεκτρονικό Διοικητικό Έγγραφο
EORI	Economic Operators' Registration & Identification – Καταχώριση & Αναγνώριση Οικονομικών Φορέων
IA	Εκτελεστικός Κανονισμός (ΕΕ) 2447/2015
ICISnet	Ολοκληρωμένο Πληροφοριακό Σύστημα Τελωνείων
IE	Information Exchange
MRN	Master Reference Number – Κύριος Αριθμός Αναφοράς
NATO	Οργανισμός Βορειοατλαντικού Συμφώνου
TDA	Μεταβατικός κατ' εξουσιοδότηση Κανονισμός (ΕΕ) 341/2016
UCC	Κανονισμός (ΕΕ) 952/2013 – Ενωσιακός Τελωνειακός Κώδικας
UCR	Unique Consignment Reference Number – Μοναδικός Αριθμός Αναφοράς Αποστολής

Έγγραφα Αναφοράς

Αναφορά/ Αριθμός πρωτοκόλλου	Τίτλος	Ημερομηνία/έκδοση
Ενωσιακή νομοθεσία		
UCC	Κανονισμός (ΕΕ) αριθ. 952/2013 του Ευρωπαϊκού Κοινοβουλίου και του Συμβουλίου της 9ης Οκτωβρίου 2013 για τη θέσπιση του ενωσιακού τελωνειακού κώδικα	Ενοποιημένη έκδοση 12/12/2022
DA	Κατ' εξουσιοδότηση Κανονισμός (ΕΕ) 2446/2015 της Επιτροπής της 28ης Ιουλίου 2015 για τη συμπλήρωση του Καν. (ΕΕ) 952/2013 όσον αφορά λεπτομερείς κανόνες σχετικούς με ορισμένες από τις διατάξεις του ενωσιακού τελωνειακού κώδικα	Ενοποιημένη έκδοση 14/03/2023
IA	Εκτελεστικός Κανονισμός (ΕΕ) 2447/2015 της Επιτροπής της 24ης Νοεμβρίου 2015 για τη θέσπιση λεπτομερών κανόνων εφαρμογής ορισμένων διατάξεων του Καν. (ΕΕ) 952/2013	Ενοποιημένη έκδοση 15/03/2023
TDA	Κατ' εξουσιοδότηση Κανονισμός (ΕΕ) 341/2016 της Επιτροπής της 17ης Δεκεμβρίου 2015 για τη συμπλήρωση του Καν. (ΕΕ) 952/2013 όσον αφορά μεταβατικούς κανόνες για ορισμένες διατάξεις του ενωσιακού τελωνειακού κώδικα για τις περιπτώσεις που τα σχετικά ηλεκτρονικά συστήματα δεν έχουν τεθεί ακόμη σε λειτουργία	Ενοποιημένη έκδοση 15/03/2021
Οδηγία ΦΠΑ	Οδηγία 2006/112/ΕΚ του Συμβουλίου της 28ης Νοεμβρίου 2006 σχετικά με το κοινό σύστημα φόρου προστιθέμενης αξίας	Ενοποιημένη έκδοση 01/07/2022
Οδηγία ΕΦΚ	Οδηγία (ΕΕ) 2020/262 του Συμβουλίου της 19ης Δεκεμβρίου 2019 για τη θέσπιση του γενικού καθεστώτος των ειδικών φόρων κατανάλωσης (κατάργησε την Οδηγία 2008/118/ΕΚ στην οποία γίνεται μνεία στη νομοθετική δέσμη του UCC)	Ενοποιημένη έκδοση 26/04/2022 (τελευταία ενοποιημένη έκδοση της Οδηγίας 2008/118/ΕΚ)
Εθνικό κανονιστικό πλαίσιο και εγκύκλιοι διαταγές		
E.2006	Εφαρμογή διατάξεων του Ενωσιακού Τελωνειακού Κώδικα στην εξαγωγή ορισμένων εμπορευμάτων και μη υποβολή του εθνικού παραστατικού ΕΔΕ Άνευ Στατιστικής Εξαγωγής για τις περιπτώσεις αυτές	01/02/2023
ΔΤΔ Α 1040250 ΕΞ 2022	Διευκρινίσεις για τη συμπλήρωση της θέσης 46 «Στατιστική αξία» κατά την τήρηση τελωνειακών διατυπώσεων εξαγωγής	11/05/2022
E.2003	Παροχή οδηγιών σχετικά με την εφαρμογή του ορισμού του εξαγωγέα και την ορθή συμπλήρωση της διασάφησης κατά την τήρηση των τελωνειακών διατυπώσεων εξαγωγής	31/12/2021

Αναφορά/ Αριθμός πρωτοκόλλου	Τίτλος	Ημερομηνία/έκδοση
E.2001	Παροχή οδηγιών σχετικά με την εφαρμογή της υπό στοιχεία Α.1146/24-06-2021 απόφασης Διοικητή Α.Α.Δ.Ε (Β'2853) για τη διακίνηση υποκείμενων σε ΕΦΚ ενεργειακών προϊόντων με βυτιοφόρα οχήματα που προορίζονται για εξαγωγή	31/12/2021
E.2217	Οδηγίες για τη διαδικασία χορήγησης του μοναδικού αριθμού καταχώρισης και αναγνώρισης EORI από την Τελωνειακή Υπηρεσία κατ' εφαρμογή της υπ' αριθ. Α 1231/18-10-2021 (ΦΕΚ Β 4988/27-10-2021) Απόφασης του Διοικητή της ΑΑΔΕ	19/11/2021
E.2172	Κοινοποίηση της αριθμ. Α.1208/01.09.2021 (ΦΕΚ 4026/Β/01.09.2021, ΑΔΑ 61ΓΑ46ΜΠ3Ζ-4Φ7) Απόφασης Διοικητή ΑΑΔΕ «Υποχρεωτική ηλεκτρονική υποβολή και διαχείριση των αιτήσεων για την παροχή τελωνειακών εργασιών εκτός ωραρίου λειτουργίας των τελωνείων ή/και εκτός τελωνειακού καταστήματος	01/09/2021
E. 2158	Κοινοποίηση της αριθμ. Πρωτ. Α. 1146/24-06-2021 απόφασης Διοικητή Α.Α.Δ.Ε. με θέμα «Καθορισμός των διαδικασιών παρακολούθησης και ελέγχου της τήρησης των προϋποθέσεων της παρ. 1 του άρθρου 112Α του ν.2960/2001 για τη διακίνηση μέσω βυτιοφόρων οχημάτων, ενεργειακών προϊόντων υπό καθεστώς αναστολής των φορολογικών επιβαρύνσεων, τα οποία προορίζονται για εξαγωγή»	28/07/2021
E.2153	Παροχή οδηγιών σχετικά με την τήρηση διατυπώσεων εξόδου εμπορευμάτων που εξάγονται από το τελωνειακό έδαφος της Ένωσης στο πλαίσιο Ενιαίας Σύμβασης Μεταφοράς	19/07/2021
A.1146	Καθορισμός των διαδικασιών παρακολούθησης και ελέγχου της τήρησης των προϋποθέσεων της παρ.1 του άρθρου 112Α του ν.2960/2001 για τη διακίνηση μέσω βυτιοφόρων οχημάτων, ενεργειακών προϊόντων υπό καθεστώς αναστολής των φορολογικών επιβαρύνσεων, τα οποία προορίζονται για εξαγωγή	24/06/2021
E.2184	Κοινοποίηση της αρ. Α.1330/21.08.2019 (ΦΕΚ Β' 3383/2019 – Α.Δ.Α.: Ψ45Π46ΜΠ3Ζ-ΤΗΠ) Απόφασης Διοικητή Α.Α.Δ.Ε. με θέμα «Καθορισμός απλουστευμένων διαδικασιών στα καθεστώτα διαμετακόμισης, θέσης σε ελεύθερη κυκλοφορία και εξαγωγής του φυσικού αερίου που διακινείται μέσω σταθερών εγκαταστάσεων μεταφοράς (δίκτυο αγωγών)»	14/10/2019
A.1330	Καθορισμός απλουστευμένων διαδικασιών στα καθεστώτα διαμετακόμισης, θέσης σε ελεύθερη	21/08/2019

Αναφορά/ Αριθμός πρωτοκόλλου	Τίτλος	Ημερομηνία/έκδοση
	κυκλοφορία και εξαγωγής του φυσικού αερίου που διακινείται μέσω σταθερών εγκαταστάσεων μεταφοράς (δίκτυο αγωγών)	
ΔΔΘΕΚΑ Γ 1110662 ΕΞ2018	Παροχή οδηγιών αναφορικά με τη χορήγηση απαλλαγής από δασμό κατά την επανεισαγωγή εμπορευμάτων κατόπιν οριστικής ή προσωρινής εξαγωγής	17/07/2018
ΔΤΔ Α 1063847 ΕΞ 2018	Κοινοποίηση της αριθμ. ΔΤΔ Α 1024011 ΕΞ 2018/1-2-2018 Απόφασης Διοικητή ΑΑΔΕ με οδηγίες για την έκδοση αδειών απλουστευμένων διαδικασιών (απλουστευμένη διασάφηση/εγγραφή στις λογιστικές καταχωρήσεις του διασαφιστή) και τη διαδικασία χρήσης αυτών	23/04/2018
ΔΤΔ Α 1024011 ΕΞ 2018	Τελωνειακές Απλουστεύσεις - Απλουστευμένη διασάφηση/Εγγραφή στις λογιστικές καταχωρήσεις του διασαφιστή	01/02/2018
ΔΤΔ Α 1019133 ΕΞ 2018	Εφαρμογή της προφορικής διασάφησης στη θέση σε ελεύθερη κυκλοφορία/εξαγωγή σύμφωνα με τον Ενωσιακό Τελωνειακό Κώδικα (UCC) - Χρήση του ΕΔΕ Άνευ Στατιστικής	01/02/2018
ΔΤΔ Α 1094213 ΕΞ 2017	Οδηγίες εφαρμογής της αριθμ. ΔΤΔ Α 1181957 ΕΞ 2016/9-12-2016 (ΦΕΚ Β' 4092/20-12-2016/ΑΔΑ: 7ΦΖΜΗ-265) Κοινής Υπουργικής Απόφασης των συναρμόδιων Υπουργών Οικονομικών και Ψηφιακής Πολιτικής, Τηλεπικοινωνιών και Ενημέρωσης, με θέμα «Τελωνειακές διαδικασίες για τις ταχυδρομικές αποστολές μέσω του Φορέα Παροχής Καθολικής Υπηρεσίας»	21/06/2017
ΔΤΔ Α 1181957 ΕΞ 2016	Τελωνειακές διαδικασίες για τις ταχυδρομικές αποστολές μέσω του Φορέα Παροχής Καθολικής Υπηρεσίας	09/12/2016
ΔΤΔ Α 1084031 ΕΞ 2016	Ανακαθορισμός Ωραρίου Λειτουργίας Τελωνείων Αερολιμένα «Ελ. Βενιζέλος», Ε', ΣΤ' Πειραιά και Α' Θεσσαλονίκης για τη διεκπεραίωση τελωνειακών διαδικασιών και διατυπώσεων	31/05/2016
ΔΤΔ Α 1068392 ΕΞ 2016	Εξαγωγή & έξοδος εμπορευμάτων από το τελωνειακό έδαφος της Ένωσης στο πλαίσιο του Ενωσιακού Τελωνειακού Κώδικα – Αντικατάσταση της αριθμ. : Δ19Α5013811ΕΞ2014/03.06.2014	26/04/2016
ΔΤΔ Α 5022456 ΕΞ 2015	Κοινοποίηση της αριθμ. ΔΤΔ Α 5016701 ΕΞ2015/31-7-2015 (ΦΕΚ 1698/Β/14-8- 2015) Απόφασης ΓΓΔΕ με θέμα «Υποχρεωτική ηλεκτρονική υποβολή των υποστηρικτικών της διασάφησης εξαγωγής εγγράφων-Τήρηση αρχείου»	23/10/2015

Αναφορά/ Αριθμός πρωτοκόλλου	Τίτλος	Ημερομηνία/έκδοση
ΔΤΔ Α 5016701 ΕΞ 2015	Υποχρεωτική ηλεκτρονική υποβολή των υποστηρικτικών της διασάφησης εξαγωγής εγγράφων – Τήρηση αρχείου	31/07/2015
ΔΤΔ Α 5001457 ΕΞ 2015	Κοινοποίηση της αριθμ. ΔΤΔ Α 5026766/6-11-2014 Απόφασης της Γενικής Γραμματέως Δημοσίων Εσόδων «Απλουστευμένες διαδικασίες εισαγωγής και εξαγωγής της ηλεκτρικής ενέργειας»	19/01/2015
ΔΤΔ Α 5026766 ΕΞ 2014	Απλουστευμένες διαδικασίες εισαγωγής και εξαγωγής της ηλεκτρικής ενέργειας	06/11/2014
ΔΕΦΚ 5041345 ΕΞ 2013	Οδηγίες για τη λειτουργία του υποσυστήματος ΕΙΔΙΚΩΝ ΦΟΡΩΝ ΚΑΤΑΝΑΛΩΣΗΣ στο ICISnet	28/11/2013
Κατευθυντήριες οδηγίες – Εγχειρίδια		
	Απαγορεύσεις και Περιορισμοί κατά την Εξαγωγή Εμπορευμάτων – Κωδικοί Πιστοποιητικών θέσης 44-1 της τελωνειακής διασάφησης	02/2022
	Εγχειρίδιο οδηγιών για τη συμπλήρωση της διασάφησης εξαγωγής στο ICISnet μέσω της εφαρμογής εξωτερικών χρηστών (i-trader)	25/12/2019
	Εγχειρίδιο οδηγιών για τη συμπλήρωση του ΕΔΕ Άνευ Στατιστικής Εισαγωγής/Εξαγωγής	09/2018
DIH 15/008	Κατευθυντήριες οδηγίες της Επιτροπής για το ΕΔΕ κατά τη διάρκεια της μεταβατικής περιόδου του UCC	23/04/2016
	Εγχειρίδιο Χρήσης για την υποβολή επισυναπτόμενων αρχείων μέσω της εφαρμογής εξωτερικών χρηστών (i-trader)	09/2013



1 Εισαγωγή

1.1 Σκοπός του εγχειριδίου

Σκοπός του παρόντος εγχειριδίου είναι η δημιουργία ενός πρακτικού οδηγού για την εφαρμογή της τελωνειακής διαδικασίας εξαγωγής εμπορευμάτων εκτός του τελωνειακού εδάφους της Ένωσης.

Ειδικότερα, το εγχειρίδιο αποσκοπεί πρωτίστως στην υποστήριξη και διευκόλυνση των εξαγωγικών επιχειρήσεων της χώρας μας και άλλων οικονομικών φορέων που εμπλέκονται στην αλυσίδα διακίνησης των εμπορευμάτων και συμμετέχουν στη διεκπεραίωση των απαιτούμενων τελωνειακών διατυπώσεων κατά την εξαγωγή εμπορευμάτων σε τρίτες χώρες.

Αποτελεί επίσης έναν βασικό χρηστικό οδηγό για τους υπαλλήλους των αρμόδιων τελωνείων που υποστηρίζει την εκπλήρωση του καθήκοντός τους να εποπτεύουν την ορθή τήρηση των διατυπώσεων εξαγωγής και εξόδου από τους υπόχρεους οικονομικούς φορείς κατά τρόπο ώστε να συμβάλλουν ταυτόχρονα στη δίκαιη και ανοικτή εμπορική δραστηριότητα.

Βασική επιδίωξη της έκδοσης του εγχειριδίου είναι να αποτελέσει ένα περιεκτικό έγγραφο που περιγράφει με απλό και κατανοητό τρόπο την τελωνειακή διαδικασία της εξαγωγής, αξιοποιώντας τη συστηματική χρήση παραδειγμάτων και παραπομπών σε κατάλληλες πηγές για την περαιτέρω ενημέρωση των ενδιαφερόμενων οικονομικών φορέων και των τελωνειακών υπαλλήλων.

Η έκδοση του εγχειριδίου εντάσσεται στον στρατηγικό στόχο της ΑΑΔΕ για συνεχή βελτίωση της εξυπηρέτησης των συναλλασσόμενων πολιτών και επιχειρήσεων, καθώς και στον αντίστοιχο επιχειρησιακό σχεδιασμό που εστιάζει στη διευκόλυνση του επιχειρείν και του εμπορίου. Στο πλαίσιο αυτό, προσδοκούμε ότι θα συμβάλλει στη διαμόρφωση ενός εξωστρεφούς οικονομικού περιβάλλοντος με σκοπό την ενίσχυση των εξαγωγών ως βασικού πυλώνα και κινητήριας δύναμης για την οικονομική ανάπτυξη της χώρας μας.

1.2 Διάρθρωση

Το **Κεφάλαιο 2** του εγχειριδίου ενημερώνει τους οικονομικούς φορείς για ορισμένα **προπαρασκευαστικά βήματα** που πρέπει να ακολουθήσουν εφόσον σχεδιάζουν να πραγματοποιήσουν εξαγωγές εμπορευμάτων σε τρίτες χώρες.

Το **Κεφάλαιο 3** εισάγει τις **έννοιες** του τελωνειακού καθεστώτος εξαγωγής και της διασάφησης εξαγωγής. Παρουσιάζει τα κύρια **εμπλεκόμενα μέρη** στην τελωνειακή διαδικασία εξαγωγής, αναφέρεται στο **ωράριο λειτουργίας** των τελωνείων και παρέχει διάφορα **παραδείγματα** εξαγωγής εμπορευμάτων σε τρίτες χώρες.

Το **Κεφάλαιο 4** περιέχει πληροφορίες σχετικά με τη λειτουργία του **Υποσυστήματος Εξαγωγών** του ICISnet που χρησιμοποιείται για την ηλεκτρονική διεκπεραίωση των διατυπώσεων εξαγωγής και εξόδου από τους υπόχρεους οικονομικούς φορείς και τα εμπλεκόμενα τελωνεία.

Το **Κεφάλαιο 5** περιγράφει αναλυτικά όλα τα επιμέρους βήματα που ακολουθούνται κατά τη **συνήθη διαδικασία** εξαγωγής.

Περιλαμβάνει τις διατυπώσεις που τηρούνται στο **τελωνείο εξαγωγής** (υποβολή διασάφησης με προσκόμιση των εμπορευμάτων στο τελωνείο εξαγωγής, αποδοχή της διασάφησης, διενεργούμενοι έλεγχοι για την επαλήθευση της διασάφησης, παράδοση των εμπορευμάτων προς εξαγωγή) απαντώντας μεταξύ άλλων σε ερωτήματα σχετικά με το πρόσωπο που μπορεί να υποβάλλει τη διασάφηση, το αρμόδιο τελωνείο εξαγωγής, τον χρόνο υποβολής και τον τρόπο συμπλήρωσης της διασάφησης, τα είδη των υποστηρικτικών εγγράφων και τον τρόπο με τον οποίο δηλώνονται κατά την υποβολή της διασάφησης.

Στη συνέχεια περιγράφει λεπτομερώς τις διατυπώσεις που τηρούνται στο **τελωνείο εξόδου** (προσκόμιση των εμπορευμάτων στο τελωνείο εξόδου, διενεργούμενοι έλεγχοι κατά την έξοδο, παράδοση των εμπορευμάτων για έξοδο και επιτήρηση της εξόδου, γνωστοποίηση και επιβεβαίωση της εξόδου) μέχρι την πιστοποίηση της ολοκλήρωσης της εξαγωγής των εμπορευμάτων από το τελωνείο εξαγωγής. Στο πλαίσιο αυτό, υπεισέρχεται επίσης σε επιμέρους θέματα όπως η δυνατότητα εκτροπής της αποστολής, η έξοδος μετά από αποθήκευση των εμπορευμάτων και η διαδικασία έρευνας που ενδέχεται να περιλαμβάνει τη χρήση εναλλακτικών στοιχείων για την απόδειξη της εξόδου.

Στο ίδιο κεφάλαιο καλύπτονται επίσης οι περιπτώσεις όπου οι διατυπώσεις εξαγωγής και εξόδου τηρούνται στο **ίδιο** τελωνείο.

Το **Κεφάλαιο 6** περιγράφει τα είδη τελωνειακών **απλουστεύσεων** που μπορούν να εφαρμόζονται κατά την εξαγωγή εμπορευμάτων σε τρίτες χώρες. Αναφέρεται στη δυνατότητα χρήσης **ελλιπούς διασάφησης** σε περιστασιακή βάση και εν συνεχεία αναλύει τις απλουστευμένες διαδικασίες εξαγωγής που χρησιμοποιούνται από τους οικονομικούς φορείς κατόπιν χορήγησης σχετικής άδειας (**απλουστευμένη διασάφηση** σε τακτική βάση και υποβολή διασάφησης υπό τη μορφή **εγγραφής στις λογιστικές καταχωρίσεις του διασαφιστή** με ή χωρίς προσκόμιση των εμπορευμάτων στο τελωνείο).

Παρουσιάζει τα οφέλη αυτών των απλουστεύσεων και επεξηγεί τη διαδικασία τελωνισμού και τους διάφορους τύπους διασαφήσεων που υποβάλλονται ανάλογα με τη χρησιμοποιούμενη απλούστευση. Καλύπτει επίσης τις ειδικές περιπτώσεις εμπορευμάτων (**ηλεκτρική ενέργεια** και **φυσικό αέριο**) των οποίων η φύση και η ροή δικαιολογούν τη χορήγηση άδειας για υποβολή διασάφησης υπό τη μορφή εγγραφής στις λογιστικές καταχωρίσεις του διασαφιστή με απαλλαγή από την υποχρέωση προσκόμισής τους στο τελωνείο.

Το **Κεφάλαιο 7** εξετάζει τη δυνατότητα υποβολής της διασάφησης εξαγωγής **πριν από την προσκόμιση** των εμπορευμάτων στο τελωνείο.

Το **Κεφάλαιο 8** επεξηγεί τους όρους και τη διαδικασία **τροποποίησης** της διασάφησης είτε πριν είτε μετά την παράδοση των εμπορευμάτων προς εξαγωγή.

Το **Κεφάλαιο 9** επεξηγεί τους όρους και τη διαδικασία **ακύρωσης** της διασάφησης κατόπιν αιτήματος του διασαφιστή είτε πριν είτε μετά την παράδοση των εμπορευμάτων προς εξαγωγή, καθώς και τις περιπτώσεις ακύρωσης της διασάφησης με πρωτοβουλία του τελωνείου εξαγωγής.

Το **Κεφάλαιο 10** παρέχει κατευθυντήριες οδηγίες σχετικά με ορισμένες **ειδικές περιπτώσεις** όπως είναι η εξαγωγή εμπορευμάτων μέσω **ταχυδρομείου (ΕΛΤΑ Α.Ε.)**, η εξαγωγή εμπορευμάτων αξίας έως 1.000 ευρώ π.χ. μέσω **εταιρειών ταχυμεταφοράς**, η εξαγωγή εμπορευμάτων **μη εμπορικού χαρακτήρα** και δειγμάτων, η εξαγωγή στο πλαίσιο **ενιαίας σύμβασης μεταφοράς**, η εξαγωγή που ακολουθείται από **διαμετακόμιση** και η εξαγωγή **προϊόντων ΕΦΚ**.

Το **Κεφάλαιο 11** εστιάζει στις περιπτώσεις **προσωρινής εξαγωγής** εμπορευμάτων εν όψει της μεταγενέστερης επανεισαγωγής τους στην αρχική τους κατάσταση και αποτυπώνει τη διαδικασία που πρέπει να εφαρμόζεται όταν τα εν λόγω εμπορεύματα πωλούνται στο σύνολό τους ή εν μέρει μετά την έξοδό τους από το τελωνειακό έδαφος της Ένωσης.

Το **Κεφάλαιο 12** αποσαφηνίζει την περίπτωση **εκ των υστέρων** υποβολής της διασάφησης εξαγωγής.

Το **Κεφάλαιο 13** παρέχει ορισμένες διευκρινίσεις σχετικά με την τελωνειακή διαδικασία αποστολής ενωσιακών εμπορευμάτων σε τμήματα του **ειδικού φορολογικού εδάφους** της Ένωσης.

Το **Κεφάλαιο 14** περιγράφει την **εφεδρική διαδικασία** εξαγωγής που εφαρμόζεται σε περιπτώσεις μη διαθεσιμότητας του ηλεκτρονικού συστήματος των οικονομικών φορέων ή των τελωνείων λόγω προσωρινής βλάβης.



2 Προετοιμασία οικονομικών φορέων για την εξαγωγή εμπορευμάτων σε τρίτες χώρες

Οι επιχειρήσεις της χώρας μας που σχεδιάζουν να πραγματοποιήσουν εξαγωγές εμπορευμάτων σε τρίτες χώρες χρειάζεται να προβούν, ενδεικτικά, στα παρακάτω βασικά βήματα:

- ✓ Να μεριμνήσουν ώστε να τους χορηγηθεί ένας μοναδικός **αριθμός καταχώρισης και αναγνώρισης οικονομικών φορέων** (αριθμός **EORI**) υποβάλλοντας σχετική αίτηση στο τελωνείο που είναι αρμόδιο για τον τόπο εγκατάστασής τους.



Στην αριθμ. [Ε.2217/19-11-2021](#) εγκύκλιο παρέχονται αναλυτικές οδηγίες για τη διαδικασία χορήγησης αριθμού EORI στους υπόχρεους οικονομικούς φορείς.

- ✓ Να ελέγξουν αν τα εμπορεύματα υπόκεινται σε **απαγορεύσεις και περιορισμούς** για την **εξαγωγή** τους σε τρίτες χώρες και να μεριμνήσουν ώστε να τους χορηγηθούν τυχόν απαιτούμενα **πιστοποιητικά ή άδειες** από τις κατά περίπτωση αρμόδιες αρχές (π.χ. Υπουργείο Αγροτικής Ανάπτυξης & Τροφίμων, Υπουργείο Ανάπτυξης κ.λπ.).



Στην [ιστοσελίδα της ΑΑΔΕ](#) έχει αναρτηθεί αναλυτικός **κατάλογος** των απαιτούμενων πιστοποιητικών και αδειών για την εξαγωγή εμπορευμάτων που υπόκεινται σε μέτρα απαγορεύσεων και περιορισμών.

Στην [ιστοσελίδα της Ευρωπαϊκής Επιτροπής](#) παρέχεται η δυνατότητα αναζήτησης τυχόν μέτρων απαγορεύσεων και περιορισμών που ισχύουν ανάλογα με τον κωδικό και τη χώρα προορισμού των εξαγόμενων εμπορευμάτων.

- ✓ Να ελέγξουν αν τα εμπορεύματα υπόκεινται σε **απαγορεύσεις και περιορισμούς** για την **εισαγωγή** τους στη χώρα προορισμού.



Στην [ιστοσελίδα της Ευρωπαϊκής Επιτροπής](#) περιγράφονται οι περιορισμοί που ισχύουν κατά την εισαγωγή των εμπορευμάτων στις διάφορες χώρες προορισμού.

Για περαιτέρω πληροφορίες αναφορικά με την ύπαρξη τυχόν μέτρων απαγορεύσεων και περιορισμών στις διάφορες χώρες εισαγωγής, οι ενδιαφερόμενες επιχειρήσεις μπορούν να απευθύνονται στην πρεσβεία της χώρας εισαγωγής, στο εμπορικό επιμελητήριο ή στον πελάτη τους.

- ✓ Να ελέγξουν αν η Ένωση έχει συνάψει τυχόν **προτιμησιακή εμπορική συμφωνία** με τη χώρα προορισμού που εξασφαλίζει **ευνοϊκή δασμολογική μεταχείριση** κατά την εισαγωγή των εμπορευμάτων στην εν λόγω χώρα.

Στην περίπτωση αυτή, οι ενδιαφερόμενες εξαγωγικές επιχειρήσεις μπορούν να υποβάλλουν αίτηση στις αρμόδιες τελωνειακές αρχές για τη χορήγηση άδειας **εγκεκριμένου εξαγωγέα** ή, ανάλογα με τη συμφωνία, για την εγγραφή τους στο **Σύστημα Εγγεγραμμένων Εξαγωγέων (REX)**.



Στην [ιστοσελίδα της Ευρωπαϊκής Επιτροπής](#) παρέχεται αναλυτικός κατάλογος των εμπορικών συμφωνιών που έχει συνάψει η Ένωση με τις διάφορες τρίτες χώρες.

Στην [ιστοσελίδα της ΑΑΔΕ](#) έχουν αναρτηθεί:

- [Πίνακας](#) των **προτιμησιακών δασμολογικών καθεστώτων** που έχουν θεσπιστεί βάσει των προτιμησιακών εμπορικών συμφωνιών της Ένωσης με τρίτες χώρες,
- [Οδηγίες](#) προς τις εξαγωγικές επιχειρήσεις για τη διαδικασία απόκτησης της άδειας **εγκεκριμένου εξαγωγέα**,
- [Οδηγίες](#) προς τις εξαγωγικές επιχειρήσεις για τη διαδικασία εγγραφής τους στο **Σύστημα Εγγεγραμμένων Εξαγωγέων (REX)**.

- ✓ Να εξετάσουν την περίπτωση υποβολής αίτησης προκειμένου να τους χορηγηθεί άδεια χρήσης **απλουστευμένων διαδικασιών** ή/και η ιδιότητα του **Εγκεκριμένου Οικονομικού Φορέα (ΑΕΟ)**, εφόσον πληρούν τις κατά περίπτωση απαραίτητες προϋποθέσεις και κριτήρια και πραγματοποιούν συχνά εξαγωγές εμπορευμάτων σε τρίτες χώρες, ώστε **να αξιοποιήσουν τα οφέλη** που προβλέπονται σε ενωσιακό και εθνικό επίπεδο.



Στην [ιστοσελίδα της ΑΑΔΕ](#) παρέχονται αναλυτικές πληροφορίες για τα οφέλη, τις προϋποθέσεις και τη διαδικασία απόκτησης της ιδιότητας του **Εγκεκριμένου Οικονομικού Φορέα**.

Στο [Κεφάλαιο 6.2](#) του εγχειριδίου περιγράφονται αναλυτικά τα οφέλη, οι προϋποθέσεις και η διαδικασία απόκτησης άδειας απλουστευμένων διαδικασιών για την εξαγωγή εμπορευμάτων σε τρίτες χώρες.

- ✓ Να ενημερωθούν για τους όρους παράδοσης, ασφάλισης και μεταφοράς των εμπορευμάτων στο πλαίσιο της σχετικής σύμβασης πώλησης των εμπορευμάτων, σύμφωνα με τους **διεθνείς εμπορικούς όρους (Incoterms® 2020)**.



Στην [ιστοσελίδα του Διεθνούς Εμπορικού Επιμελητηρίου \(ICC\)](#) παρέχονται αναλυτικές πληροφορίες για τους διεθνείς εμπορικούς όρους που καθορίζουν τις ευθύνες του αγοραστή και του πωλητή στο πλαίσιο της μεταξύ τους συμβατικής συμφωνίας.

Στο [Παράρτημα 6](#) του εγχειριδίου περιλαμβάνεται κατάλογος με τους διεθνείς εμπορικούς όρους παράδοσης των εμπορευμάτων (*Incoterms 2020*).

- ✓ Να αποκτήσουν πρόσβαση στην [εφαρμογή εξωτερικών χρηστών](#) (itrader) του **Υποσυστήματος Εξαγωγών** του ICISnet, κατόπιν πιστοποίησής τους από το TAXISnet, για την ηλεκτρονική τήρηση των τελωνειακών διατυπώσεων που απαιτούνται κατά την εξαγωγή εμπορευμάτων σε τρίτες χώρες.



Η τελωνειακή διαδικασία της εξαγωγής είναι **ηλεκτρονική** και διεκπεραιώνεται με την ανταλλαγή ηλεκτρονικών μηνυμάτων μεταξύ τελωνείων και οικονομικών φορέων, καθώς και μεταξύ των εμπλεκόμενων τελωνείων εξαγωγής και εξόδου.



Στο [Κεφάλαιο 4](#) παρέχονται περισσότερες πληροφορίες για τη χρήση και λειτουργία του **Υποσυστήματος Εξαγωγών** του ICISnet, καθώς και για την πρόσβαση των ενδιαφερόμενων προσώπων σε αυτό.

Στο επόμενο Κεφάλαιο επεξηγείται το πεδίο εφαρμογής του τελωνειακού καθεστώτος της εξαγωγής και των διατυπώσεων που αφορούν την τελωνειακή διασάφηση εξαγωγής. Παρουσιάζονται συνοπτικά τα εμπλεκόμενα μέρη και παρέχονται σχετικά παραδείγματα εξαγωγής εμπορευμάτων εκτός του τελωνειακού εδάφους της Ένωσης.



3 Καθεστώς και τελωνειακές διατυπώσεις εξαγωγής

3.1 Εξαγωγή και επανεξαγωγή

(άρθρα 5(23), 5(24), 269 και 270 UCC)

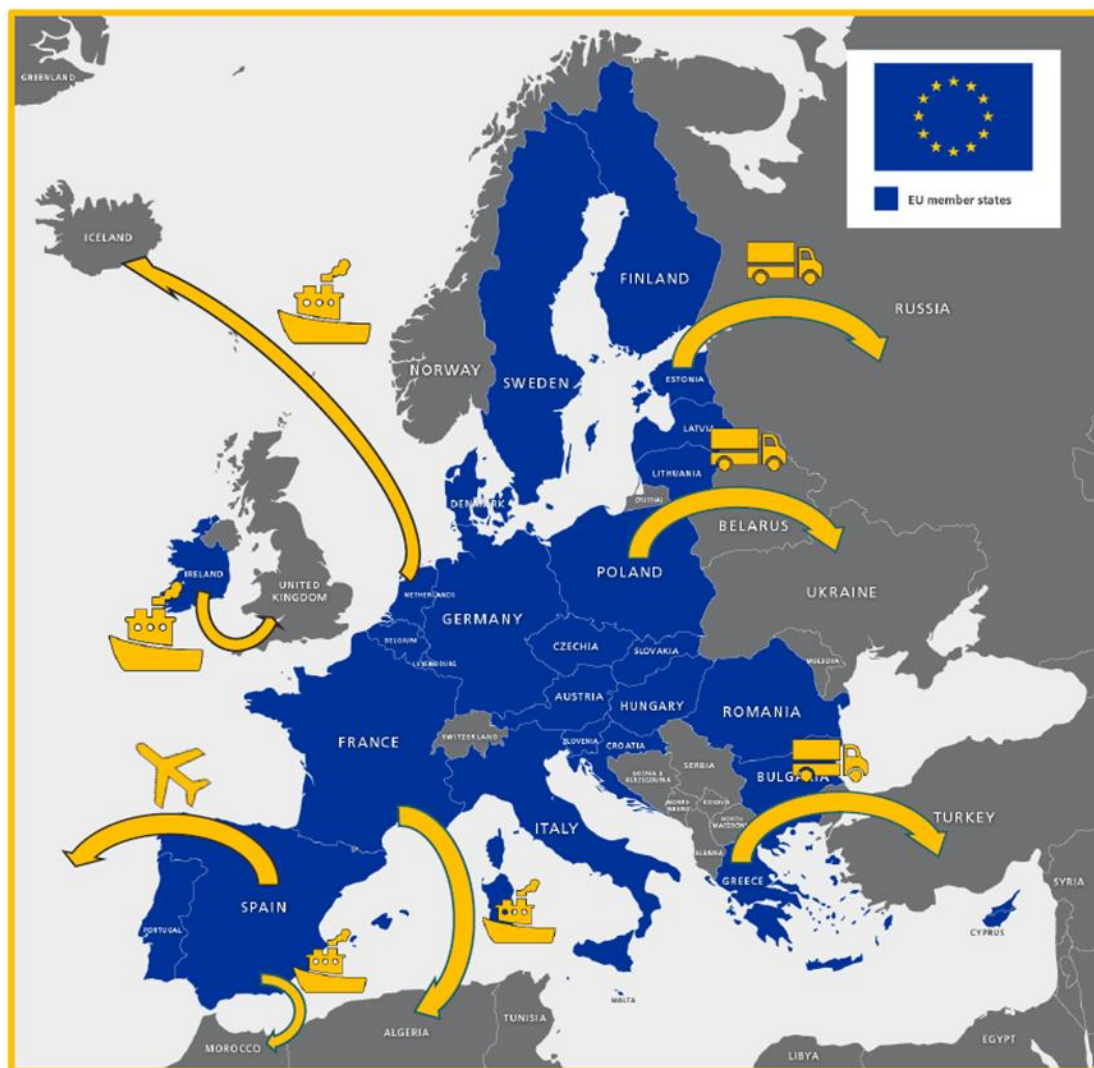

Το καθεστώς εξαγωγής:

- εφαρμόζεται σε **ενωσιακά** εμπορεύματα που προορίζονται για έξοδο από το τελωνειακό έδαφος της Ένωσης,
- συνεπάγεται την τήρηση όλων των απαιτούμενων **διατυπώσεων εξαγωγής και εξόδου**.

Η επανεξαγωγή:

- εφαρμόζεται σε **μη ενωσιακά** εμπορεύματα που προορίζονται για έξοδο από το τελωνειακό έδαφος της Ένωσης,
- συνεπάγεται την τήρηση των **ίδιων διατυπώσεων** που ισχύουν για το καθεστώς της εξαγωγής.



Τα **ενωσιακά** εμπορεύματα είναι εμπορεύματα που:

- παράγονται εξολοκλήρου** στην Ένωση χωρίς να ενσωματώνουν εμπορεύματα που εισάγονται από τρίτες χώρες ή
- έχουν εισαχθεί από τρίτες χώρες και τίθενται σε **ελεύθερη κυκλοφορία** στην Ένωση με καταβολή των οφειλόμενων δασμών και φόρων και τήρηση των λοιπών προβλεπόμενων διατυπώσεων εισαγωγής ή
- παράγονται στην Ένωση είτε αποκλειστικά από εμπορεύματα της περίπτωσης ii) είτε από εμπορεύματα των περιπτώσεων i) και ii).

Τα **μη ενωσιακά** εμπορεύματα είναι εμπορεύματα άλλα από τα ενωσιακά ή εμπορεύματα που έχουν απολέσει τον τελωνειακό χαρακτήρα τους ως ενωσιακών εμπορευμάτων (π.χ. λόγω της εξόδου τους από το τελωνειακό έδαφος της Ένωσης).



Παράδειγμα 1. Ελαιόλαδο που παράγεται στην Ελλάδα αποτελεί ενωσιακό εμπόρευμα.

Παράδειγμα 2. Ηλεκτρικές συσκευές που εισάγονται από την Ιαπωνία και τίθενται σε ελεύθερη κυκλοφορία στην Ελλάδα καθίστανται ενωσιακά εμπόρευμα.

Παράδειγμα 3. Πίνακες ζωγραφικής που εισάγονται προσωρινά από τον Καναδά στην Ελλάδα για έκθεση χωρίς να τίθενται σε ελεύθερη κυκλοφορία αποτελούν μη ενωσιακά εμπόρευμα.

3.2 Διασάφηση εξαγωγής

(άρθρα 162 και 263 UCC, 244-245 DA)

Η **διασάφηση εξαγωγής** είναι η πράξη με την οποία ένα πρόσωπο δηλώνει τη βούλησή του να υπαγάγει εμπορεύματα στο **τελωνειακό καθεστώς της εξαγωγής**.



Σε ποιο τελωνείο υποβάλλεται η διασάφηση εξαγωγής;

Στο τελωνείο όπου **προσκομίζονται** τα εμπορεύματα για εξαγωγή.

Κατά κανόνα, πρόκειται για το τελωνείο που είναι αρμόδιο για τον τόπο όπου είναι **εγκατεστημένος** ο εξαγωγέας ή όπου τα εμπορεύματα **συσκευάζονται ή φορτώνονται** για τη μεταφορά εξαγωγής.



Ποιος την υποβάλλει;

Ένας **διασαφιστής** ή ένα πρόσωπο που ενεργεί για λογαριασμό του (**τελωνειακός αντιπρόσωπος**).

Κατά κανόνα, τα πρόσωπα αυτά πρέπει να είναι **εγκατεστημένα στην Ευρωπαϊκή Ένωση**.



Ποιοι είναι οι τύποι διασάφησης εξαγωγής;

Ο τύπος της διασάφησης εξαγωγής επιλέγεται λαμβάνοντας υπόψη τα ακόλουθα κριτήρια:

- αν υποβάλλεται διασάφηση για την εφαρμογή της **συνήθους** διαδικασίας εξαγωγής,
- αν υποβάλλεται διασάφηση για την εφαρμογή κάποιας από τις περιπτώσεις **απλουστευμένης** διαδικασίας εξαγωγής,
- αν υποβάλλεται διασάφηση πριν από την **προσκόμιση** των εμπορευμάτων στο τελωνείο,
- αν υποβάλλεται **συμπληρωματική** διασάφηση για κάποια από τις περιπτώσεις απλουστευμένης διαδικασίας εξαγωγής.



Στο **Παράρτημα 7** περιλαμβάνεται αναλυτικός Πίνακας με όλους τους τύπους διασαφήσεων εξαγωγής.



Ποια στοιχεία περιλαμβάνει;

Τα κατά περίπτωση αναγκαία στοιχεία για την εφαρμογή των διατάξεων που διέπουν το **καθεστώς της εξαγωγής** (ανάλογα με τον τύπο της διασάφησης) και για την ανάλυση κινδύνων για σκοπούς **ασφάλειας και προστασίας**.



Στο **Παράρτημα 5** αναφέρονται τα στοιχεία που συμπληρώνονται υποχρεωτικά για κάθε διαφορετικό τύπο διασάφησης εξαγωγής.

Στο **Παράρτημα 4** αναφέρονται ορισμένες **ειδικές περιπτώσεις** εμπορευμάτων που **απαλλάσσονται** από την υποχρέωση υποβολής στοιχείων για την ανάλυση κινδύνων για σκοπούς ασφάλειας και προστασίας.



Πότε πρέπει να υποβάλλεται;

Σε κάθε περίπτωση πριν από την έξοδο των εμπορευμάτων από το τελωνειακό έδαφος της Ένωσης.



Στο **Παράρτημα 3** παρατίθενται αναλυτικά οι συγκεκριμένες προθεσμίες υποβολής της διασάφησης ανάλογα με τον τρόπο διακίνησης των εμπορευμάτων.

3.3 Εμπλεκόμενα μέρη στη διαδικασία εξαγωγής

Τα κύρια εμπλεκόμενα μέρη στη διαδικασία εξαγωγής είναι το **τελωνείο εξαγωγής**, το **τελωνείο εξόδου** και οι **οικονομικοί φορείς** που ευθύνονται για την τήρηση των απαιτούμενων διατυπώσεων εξαγωγής και εξόδου.

Τελωνείο εξαγωγής



- Είναι το τελωνείο όπου υποβάλλεται η **διασάφηση** εξαγωγής.
- Μπορεί να διεξάγει **ελέγχους** για να επαληθεύσει την ακρίβεια των στοιχείων της διασάφησης.
- Αποφασίζει την **παράδοση** των εμπορευμάτων **για εξαγωγή**.
- **Διαβιβάζει** τα στοιχεία της διασάφησης στο τελωνείο εξόδου.
- **Πιστοποιεί** την ολοκλήρωση της εξαγωγής των εμπορευμάτων στον εξαγωγέα/διασαφιστή.

Τελωνείο εξόδου



- Είναι το τελωνείο όπου **προσκομίζονται** τα εμπορεύματα πριν εξέλθουν από την Ένωση.
- Μπορεί να διεξάγει **ελέγχους ταυτοποίησης** των εμπορευμάτων.
- Αποφασίζει την **παράδοση** των εμπορευμάτων **για έξοδο**.



Σε ορισμένες περιπτώσεις που επεξηγούνται στο [Κεφάλαιο 5.4](#), το τελωνείο εξόδου μπορεί να είναι το **ίδιο** με το τελωνείο εξαγωγής.

Οικονομικοί φορείς

(εξαγωγέας, διασαφιστής, αντιπρόσωπος, μεταφορέας κ.λπ.)



- Ο εξαγωγέας/διασαφιστής ή ο αντιπρόσωπός του υποβάλλει τη **διασάφηση** εξαγωγής στο **τελωνείο εξαγωγής** και παρέχει **πρόσθετες πληροφορίες** εφόσον ζητηθούν από το τελωνείο.
- Ο **συναλλασσόμενος στην έξοδο** (συνήθως ο μεταφορέας) **προσκομίζει** τα εμπορεύματα στο **τελωνείο εξόδου**.

3.4 Ωράριο λειτουργίας των τελωνείων

Οι οικονομικοί φορείς που πραγματοποιούν εξαγωγές εμπορευμάτων σε τρίτες χώρες οφείλουν να είναι ενήμεροι για τις επίσημες **ώρες λειτουργίας** των τελωνείων, λαμβάνοντας ειδικότερα υπόψη ότι:

- η διεκπεραίωση των απαιτούμενων τελωνειακών διατυπώσεων διενεργείται κατά κανόνα στα αρμόδια τελωνεία κατά τις **εργάσιμες ημέρες και ώρες** των Δημοσίων Υπηρεσιών (07:30-15:30),
- για τη διευκόλυνση του εμπορίου έχει καθοριστεί **ιδιαίτερο ωράριο** λειτουργίας ορισμένων τελωνείων ως εξής:

- **24ωρη λειτουργία** για:
 - τα τελωνεία που λειτουργούν σε **συνοριακά σημεία** εισόδου-εξόδου,
 - τις **αίθουσες επιβατών** στα τελωνεία που λειτουργούν σε διεθνείς λιμένες και αερολιμένες,
- **διευρυμένο ωράριο λειτουργίας** για τα τελωνεία Αερολιμένα “Ελ. Βενιζέλος”, Β΄ και Γ΄ Πειραιά και Α΄ Θεσσαλονίκης, όπως περιγράφεται στον ακόλουθο Πίνακα 1:

Πίνακας 1. Διευρυμένο ωράριο λειτουργίας τελωνείων

Τελωνείο	Ωράριο λειτουργίας		
	Δευτέρα-Παρασκευή	Σάββατο	Κυριακή & αργίες
Αερολιμένα “Ελ. Βενιζέλος”	24ωρη λειτουργία <ul style="list-style-type: none"> • 07:00 έως 21:00 στο κεντρικό τελωνειακό κατάστημα, • 21:00 έως 07:00 στην αίθουσα αφίξεως επιβατών κατόπιν σχετικού αιτήματος (εξαιρουμένων ευπαθών προϊόντων, που τελωνίζονται άμεσα χωρίς την υποβολή αιτήματος) 	24ωρη λειτουργία στην αίθουσα αφίξεως επιβατών, κατόπιν σχετικού αιτήματος μόνο για τις εισαγωγές (εξαγωγές και ευπαθή προϊόντα τελωνίζονται άμεσα, χωρίς την υποβολή αιτήματος)	
Β΄ Πειραιά	07:30-19:00 (Παρασκευή έως 21:00 για διατυπώσεις εξαγωγής)	-	-
Γ΄ Πειραιά	07:30-19:00 (Παρασκευή έως 21:00 για διατυπώσεις εξόδου)	07:30-13:00	-
Α΄ Θεσσαλονίκης	07:30-19:00	-	-



Στην αριθμ. [ΔΤΔ Α 1084031 ΕΞ 2016/31-05-2016](#) εγκύκλιο παρέχονται οδηγίες εφαρμογής του διευρυμένου ωραρίου λειτουργίας των τελωνείων Αερολιμένα "Ελ. Βενιζέλος", Β΄ και Γ΄ Πειραιά και Α΄ Θεσσαλονίκης.

- παρέχεται η δυνατότητα εκτέλεσης τελωνειακών εργασιών και διεκπεραίωσης τελωνειακών διατυπώσεων **εκτός ωραρίου λειτουργίας των τελωνείων ή/και εκτός τελωνειακού καταστήματος**, κατόπιν αίτησης.



Στην αριθμ. [Ε.2172/01-09-2021](#) εγκύκλιο παρέχονται οδηγίες σχετικά με την υποχρεωτική **ηλεκτρονική υποβολή** και διαχείριση των αιτήσεων για την παροχή τελωνειακών εργασιών εκτός ωραρίου λειτουργίας των τελωνείων ή/και εκτός τελωνειακού καταστήματος.



3.5 Παραδείγματα εξαγωγής

Στα παραδείγματα που ακολουθούν, τα τελωνεία εξαγωγής και εξόδου βρίσκονται είτε στην Ελλάδα είτε σε άλλο ΚΜ της Ένωσης.

Παράδειγμα 1

(τελωνεία εξαγωγής και εξόδου στην Ελλάδα)



Μια ελληνική επιχείρηση με έδρα στην Κόρινθο που εξάγει κρασιά στη **Νότια Αφρική** υποβάλει διασάφηση εξαγωγής στο **τελωνείο Κορίνθου** (τελωνείο εξαγωγής).

Στη συνέχεια προσκομίζει τα εμπορεύματα στο **τελωνείο Αερολιμένα “Ελ. Βενιζέλος”** (τελωνείο εξόδου) μέσω του οποίου θα εξέλθουν αεροπορικώς από το τελωνειακό έδαφος της Ένωσης και θα αποσταλούν στη Νότια Αφρική.

Παράδειγμα 2

(τελωνείο εξαγωγής στην Ελλάδα και τελωνείο εξόδου στη Βουλγαρία)



Μια ελληνική επιχείρηση με έδρα στις Σέρρες που εξάγει παγωτά στη **Βόρεια Μακεδονία** υποβάλλει διασάφηση εξαγωγής στο **τελωνείο Σερρών** (τελωνείο εξαγωγής).

Στη συνέχεια προσκομίζει τα εμπορεύματα στο **τελωνείο Zlatarevo** (τελωνείο εξόδου) της Βουλγαρίας μέσω του οποίου θα εξέλθουν οδικώς από το τελωνειακό έδαφος της Ένωσης και θα αποσταλούν στη Βόρεια Μακεδονία.

Παράδειγμα 3

(τελωνείο εξαγωγής στη Γερμανία και τελωνείο εξόδου στην Ελλάδα)



Μια γερμανική επιχείρηση που εξάγει ελαστικά στην **Αίγυπτο** υποβάλει διασάφηση εξαγωγής σε **τελωνείο της Γερμανίας** (τελωνείο εξαγωγής).

Στη συνέχεια προσκομίζει τα εμπορεύματα στο **Γ' Τελωνείο Πειραιά** (τελωνείο εξόδου) μέσω του οποίου θα εξέλθουν δια θαλάσσης από το τελωνειακό έδαφος της Ένωσης και θα αποσταλούν στην Αίγυπτο.

4 Υποσύστημα Εξαγωγών του ICISnet

4.1 Σκοπός και χρήση Υποσυστήματος Εξαγωγών

Στη χώρα μας λειτουργεί από το 2012 το **Υποσύστημα Εξαγωγών** του Ολοκληρωμένου Πληροφοριακού Συστήματος Τελωνείων (ICISnet) στο πλαίσιο του διευρωπαϊκού **Συστήματος Ελέγχου Εξαγωγών (ECS)**.

Οι τελωνειακές διατυπώσεις εξαγωγής και εξόδου διεκπεραιώνονται με την ανταλλαγή ηλεκτρονικών μηνυμάτων μέσω του υποσυστήματος Εξαγωγών, που **χρησιμοποιείται** για:

- την ηλεκτρονική **υποβολή και επεξεργασία** των διασαφήσεων εξαγωγής,
- την ηλεκτρονική ανταλλαγή πληροφοριών **μεταξύ τελωνείων και οικονομικών φορέων**,
- την ηλεκτρονική ανταλλαγή πληροφοριών **μεταξύ των εμπλεκόμενων τελωνείων εξαγωγής και εξόδου**.



Τα **ηλεκτρονικά μηνύματα** που ανταλλάσσονται μεταξύ των τελωνείων και μεταξύ τελωνείων και οικονομικών φορέων χαρακτηρίζονται από την ένδειξη **IE** (Information Exchange) και έναν τριψήφιο αριθμό (π.χ. **IE515** για την υποβολή της διασαφήσης εξαγωγής, **IE529** για την παράδοση των εμπορευμάτων προς εξαγωγή κ.λπ.).



Στο Παράρτημα 6 της αριθμ. [ΔΤΔ Α 1068392 ΕΞ 2016/26-04-2016](#) εγκυκλίου παρέχεται αναλυτικός κατάλογος των ηλεκτρονικών μηνυμάτων που ανταλλάσσονται κατά την τήρηση των διατυπώσεων εξαγωγής και εξόδου.

4.2 Πρόσβαση στο Υποσύστημα Εξαγωγών

Η πρόσβαση των ενδιαφερόμενων προσώπων (εξαγωγέων/διασαφιστών, αντιπροσώπων, μεταφορέων κ.λπ.) στην [εφαρμογή εξωτερικών χρηστών του Υποσυστήματος Εξαγωγών](#) απαιτεί την **ταυτοποίησή** τους μέσω του TAXISnet.

Ειδικά για τους **τελωνειακούς αντιπροσώπους**, εκτός από την ταυτοποίησή τους μέσω του TAXISnet απαιτείται:

- η κατοχή **ηλεκτρονικής εξουσιοδότησης** προκειμένου να ενεργήσουν στο Υποσύστημα Εξαγωγών ως αντιπρόσωποι με σκοπό τη διεκπεραίωση των διατυπώσεων εξαγωγής για λογαριασμό άλλου προσώπου,
- η κατοχή **έντυπης εξουσιοδότησης**, που διατηρείται στο αρχείο τους και επιδεικνύεται στο τελωνείο όποτε ζητηθεί.



Η ηλεκτρονική εξουσιοδότηση παρέχεται και γίνεται αποδεκτή με τη χρήση κωδικών TAXISnet μέσω της υπηρεσίας διαχείρισης ηλεκτρονικών εξουσιοδοτήσεων του ICISnet.



5 Συνήθης διαδικασία εξαγωγής

5.1 Στάδια και επισκόπηση βασικής ροής

Η συνήθης διαδικασία εξαγωγής αποτελείται από **δύο στάδια**:

- I. Το **πρώτο στάδιο** περιλαμβάνει τις **διατυπώσεις πριν από την έξοδο** των εμπορευμάτων, που τηρούνται στο **τελωνείο εξαγωγής**.
- II. Το **δεύτερο στάδιο** περιλαμβάνει τις **διατυπώσεις κατά την έξοδο** των εμπορευμάτων, που τηρούνται στο **τελωνείο εξόδου**.

Η **βασική ροή** της συνήθους διαδικασίας εξαγωγής συνοψίζεται στα παρακάτω βήματα.

 Τελ.Εξαγωγής	Στάδιο I. Διατυπώσεις πριν από την έξοδο
Βήμα 1: Υποβολή διασάφησης και προσκόμιση των εμπορευμάτων στο τελωνείο εξαγωγής	
Ο διασαφιστής ή ο αντιπρόσωπός του υποβάλλει διασάφηση εξαγωγής στο αρμόδιο τελωνείο εξαγωγής με το μήνυμα IE515 “Διασάφηση εξαγωγής” και ταυτόχρονα προσκομίζει τα εμπορεύματα στο τελωνείο ή σε άλλο τόπο που έχει καθοριστεί ή εγκριθεί από το τελωνείο.	
Βήμα 2: Αποδοχή διασάφησης εξαγωγής και απόδοση MRN	
Μετά την επιτυχή επικύρωση της διασάφησης, το τελωνείο εξαγωγής την κάνει αποδεκτή και της αποδίδει έναν κύριο αριθμό αναφοράς (MRN) που κοινοποιείται στον διασαφιστή με το μήνυμα IE528 “Αποδόθηκε MRN εξαγωγής” .	
Βήμα 3: Επαλήθευση διασάφησης εξαγωγής	
Με βάση τα αποτελέσματα της ανάλυσης κινδύνων, το τελωνείο εξαγωγής αποφασίζει αν θα διενεργήσει ή όχι έλεγχο για την επαλήθευση των στοιχείων της διασάφησης. Αν το τελωνείο εξαγωγής αποφασίσει να διενεργήσει έλεγχο, τότε:	
<ul style="list-style-type: none">• ενημερώνει τον διασαφιστή για το είδος του ελέγχου με το μήνυμα IE560 “Γνωστοποίηση απόφασης ελέγχου εξαγωγής”,• πραγματοποιεί το κατάλληλο είδος ελέγχου και καταχωρίζει τα αποτελέσματά του.	

Βήμα 4: Παράδοση εμπορευμάτων για εξαγωγή

Αν αποφασίσει να μη διενεργήσει έλεγχο ή αν τα αποτελέσματα του ελέγχου είναι ικανοποιητικά, το τελωνείο εξαγωγής χορηγεί **άδεια παραλαβής** των εμπορευμάτων για εξαγωγή και:

(α) ενημερώνει το τελωνείο εξόδου για την επικείμενη άφιξη των εμπορευμάτων με το μήνυμα **IE501 “Στοιχεία αναμενόμενης εξαγωγής”**,

(β) ενημερώνει τον διασαφιστή για την παράδοση των εμπορευμάτων με το μήνυμα **IE529 “Απελευθέρωση προς εξαγωγή”**.



Στάδιο II. Διατυπώσεις κατά την έξοδο

Βήμα 5: Προσκόμιση των εμπορευμάτων στο τελωνείο εξόδου

Τα εμπορεύματα προσκομίζονται στο τελωνείο εξόδου και η άφιξή τους γνωστοποιείται στο τελωνείο εξόδου με την υποβολή του μηνύματος **IE507 “Άφιξη στην έξοδο”**, το οποίο είναι υποχρεωτικό όταν η έξοδος των εμπορευμάτων πραγματοποιείται διά θαλάσσης ή αεροπορικώς.

Βήμα 6: Έλεγχος στο τελωνείο εξόδου

Με βάση τα αποτελέσματα της ανάλυσης κινδύνου, το τελωνείο εξόδου αποφασίζει να ελέγξει ή να μην ελέγξει τα εμπορεύματα.

Αν το τελωνείο εξόδου αποφασίσει να ελέγξει τα εμπορεύματα:

- ενημερώνει τον συναλλασσόμενο στην έξοδο με το μήνυμα **IE561 “Γνωστοποίηση απόφασης ελέγχου εξόδου”**,
- διενεργεί τους απαιτούμενους ελέγχους και καταχωρίζει τα αποτελέσματά τους.

Βήμα 7: Παράδοση εμπορευμάτων για έξοδο και επιτήρηση της εξόδου

Αν αποφασίσει να μη διενεργήσει έλεγχο ή αν τα αποτελέσματα του ελέγχου είναι ικανοποιητικά, το τελωνείο εξόδου:

- χορηγεί **άδεια παραλαβής** των εμπορευμάτων ενημερώνοντας τον συναλλασσόμενο με το μήνυμα **IE525 “Γνωστοποίηση απελευθέρωσης προς έξοδο”**,
- **επιτηρεί** τα εμπορεύματα μέχρι την έξοδό τους από το τελωνειακό έδαφος της Ένωσης.

Βήμα 8: Γνωστοποίηση εξόδου

Όταν τα εμπορεύματα εγκαταλείψουν το τελωνειακό έδαφος της Ένωσης, ο μεταφορέας γνωστοποιεί την έξοδό τους στο τελωνείο εξόδου:

- με την προσκόμιση των φορτωτικών εγγράφων στις περιπτώσεις θαλάσσιας ή αεροπορικής μεταφοράς (μέχρι την υλοποίηση του ηλεκτρονικού μηνύματος **IE590 “Γνωστοποίηση εξόδου”**),
- με το ηλεκτρονικό μήνυμα **IE590 “Γνωστοποίηση εξόδου”** (μετά την υλοποίηση του εν λόγω μηνύματος).

Βήμα 9: Επιβεβαίωση εξόδου

Το τελωνείο εξόδου ενημερώνει το τελωνείο εξαγωγής για την έξοδο των εμπορευμάτων με το μήνυμα **IE518 “Αποτελέσματα εξόδου”** που περιλαμβάνει τα αποτελέσματα ελέγχου στην έξοδο.

Βήμα 10: Πιστοποίηση ολοκλήρωσης της εξαγωγής

Το τελωνείο εξαγωγής πιστοποιεί στον διασαφιστή ή στον εξαγωγέα την ολοκλήρωση της εξαγωγής των εμπορευμάτων με το μήνυμα **IE599 “Γνωστοποίηση ολοκλήρωσης εξαγωγής”**.

Τα βήματα της διαδικασίας εξαγωγής απεικονίζονται στα παρακάτω **διαγράμματα ροής**, όπου για λόγους απλούστευσης έχει γίνει η παραδοχή ότι τα τελωνεία εξαγωγής και εξόδου δεν ελέγχουν τα εμπορεύματα.



Στάδιο Ι. Διατυπώσεις πριν από την έξοδο

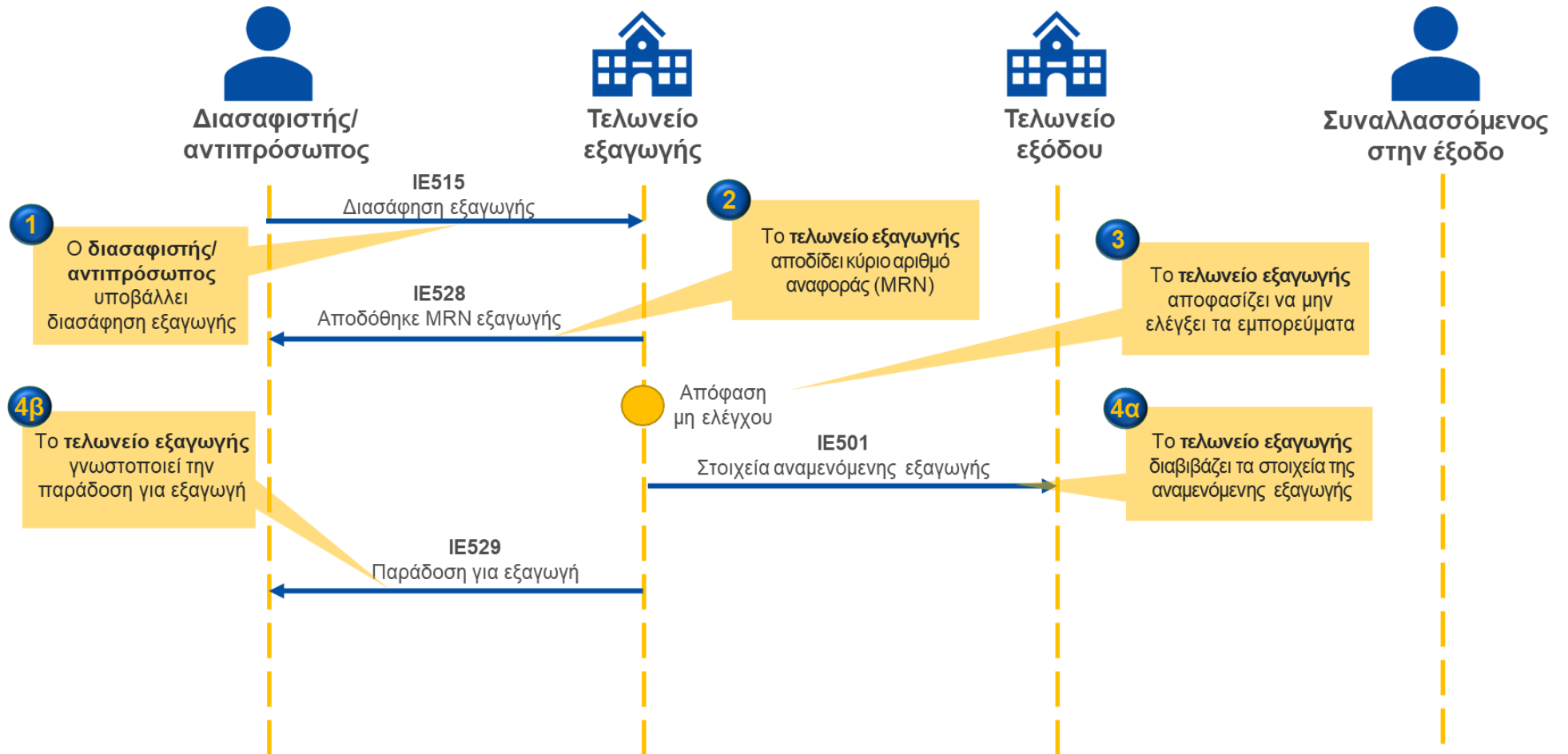

Εικόνα 1. Βασική ροή διαδικασίας στο τελωνείο εξαγωγής



Στάδιο II. Διατυπώσεις κατά την έξοδο

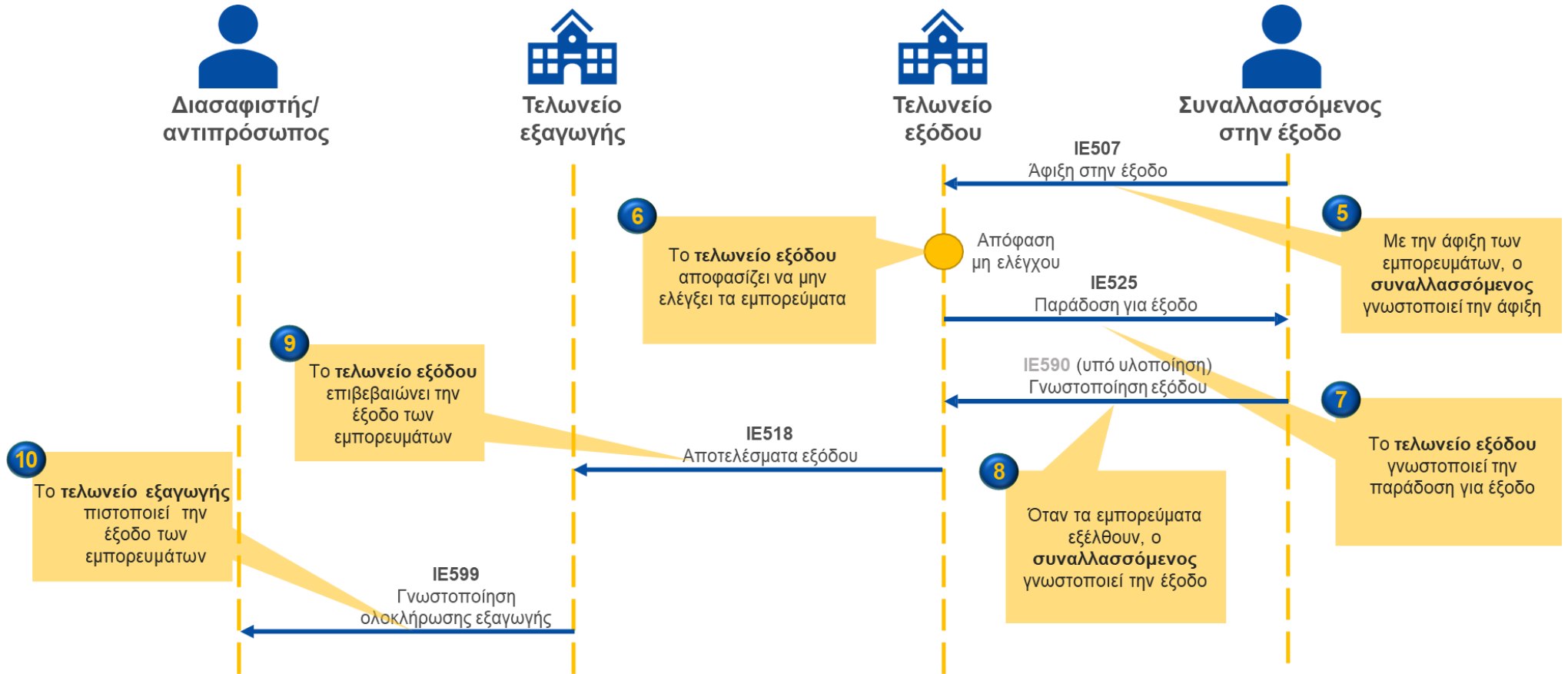

Εικόνα 2. Βασική ροή διαδικασίας στο τελωνείο εξόδου

5.2 Διατυπώσεις πριν από την έξοδο (διατυπώσεις στο τελωνείο εξαγωγής)

5.2.1 Ρόλος και αρμοδιότητες τελωνείου εξαγωγής

Οι διατυπώσεις πριν από την έξοδο τηρούνται στο **τελωνείο εξαγωγής**, το οποίο είναι αρμόδιο για την υπαγωγή των εμπορευμάτων σε καθεστώς εξαγωγής.

Το τελωνείο εξαγωγής είναι το τελωνείο στο οποίο:

- υποβάλλεται η **διασάφηση** εξαγωγής,
- **προσκομίζονται** τα προς εξαγωγή εμπορεύματα.



Τελωνείο εξαγωγής

Αρμοδιότητες τελωνείου εξαγωγής

- ✓ Η **παραλαβή** και **αποδοχή** της διασάφησης και η **απόδοση MRN**.
- ✓ Η διεξαγωγή **ανάλυσης κινδύνων**, πρωτίστως για σκοπούς ασφάλειας και προστασίας.
- ✓ Η διενέργεια **ελέγχων** για την επαλήθευση των στοιχείων της διασάφησης.
- ✓ Η **παράδοση** των εμπορευμάτων για εξαγωγή.
- ✓ Η **διαβίβαση** των στοιχείων της διασάφησης στο τελωνείο εξόδου.
- ✓ Η **διαδικασία έρευνας** για την επιβεβαίωση της εξόδου.
- ✓ Η **πιστοποίηση** της ολοκλήρωσης της εξαγωγής στον διασαφιστή.
- ✓ Η διαχείριση της διαδικασίας **τροποποίησης** και **ακύρωσης** της διασάφησης.
- ✓ Η απάντηση σε αιτήματα **εκτροπής** που υποβάλλονται από το πραγματικό τελωνείο εξόδου.

5.2.2 Υποβολή διασάφησης και προσκόμιση των εμπορευμάτων στο τελωνείο εξαγωγής

5.2.2.1 Ποιος υποβάλλει τη διασάφηση;

5.2.2.1.1 Διασαφιστής

(Άρθρο 170 UCC)

Η διασάφηση εξαγωγής μπορεί να υποβάλλεται από οποιοδήποτε πρόσωπο που είναι σε θέση:

- να παρέχει όλες τις απαραίτητες **πληροφορίες** για την εφαρμογή των διατάξεων που διέπουν το τελωνειακό καθεστώς της εξαγωγής,
- να **προσκομίσει** το ίδιο ή να φροντίσει να προσκομιστούν τα εμπορεύματα στο τελωνείο.



Κατά κανόνα, ο διασαφιστής πρέπει να είναι **εγκατεστημένος** στο τελωνειακό έδαφος της Ένωσης.

Κατ' εξαίρεση, πρόσωπα που δεν είναι εγκατεστημένα στο τελωνειακό έδαφος της Ένωσης μπορούν να υποβάλλουν **περιστασιακά** διασαφήσεις εφόσον το τελωνείο κρίνει ότι αυτό δικαιολογείται. .

5.2.2.1.2 Εξαγωγέας

(Άρθρο 1(19) DA)

Κατά την υποβολή της διασάφησης, μπορεί να ενεργήσει ως **εξαγωγέας**:

- i) πρόσωπο που είναι **εγκατεστημένο εντός του τελωνειακού εδάφους της Ένωσης, έχει την εξουσία να αποφασίσει και έχει αποφασίσει** ότι τα εμπορεύματα πρέπει να εξέλθουν από το εν λόγω έδαφος,
- ii) όταν δεν εφαρμόζεται το σημείο i), οποιοδήποτε πρόσωπο **εγκατεστημένο εντός του τελωνειακού εδάφους της Ένωσης, το οποίο είναι συμβαλλόμενο μέρος** της σύμβασης δυνάμει της οποίας τα εμπορεύματα πρέπει να εξέλθουν από το εν λόγω έδαφος.



Με την ευελιξία που παρέχει ο παραπάνω ορισμός, το πρόσωπο που ενεργεί ως **εξαγωγέας** για τελωνειακούς σκοπούς δεν ταυτίζεται πάντα με τον **πωλητή** των εμπορευμάτων.

Τα στοιχεία (αριθμός EORI, ονοματεπώνυμο ή εταιρική επωνυμία και πλήρης διεύθυνση) του προσώπου που ενεργεί ως εξαγωγέας συμπληρώνονται στη **θέση 2** της διασάφησης εξαγωγής.

Ποιο πρόσωπο μπορεί να είναι ο εξαγωγέας;

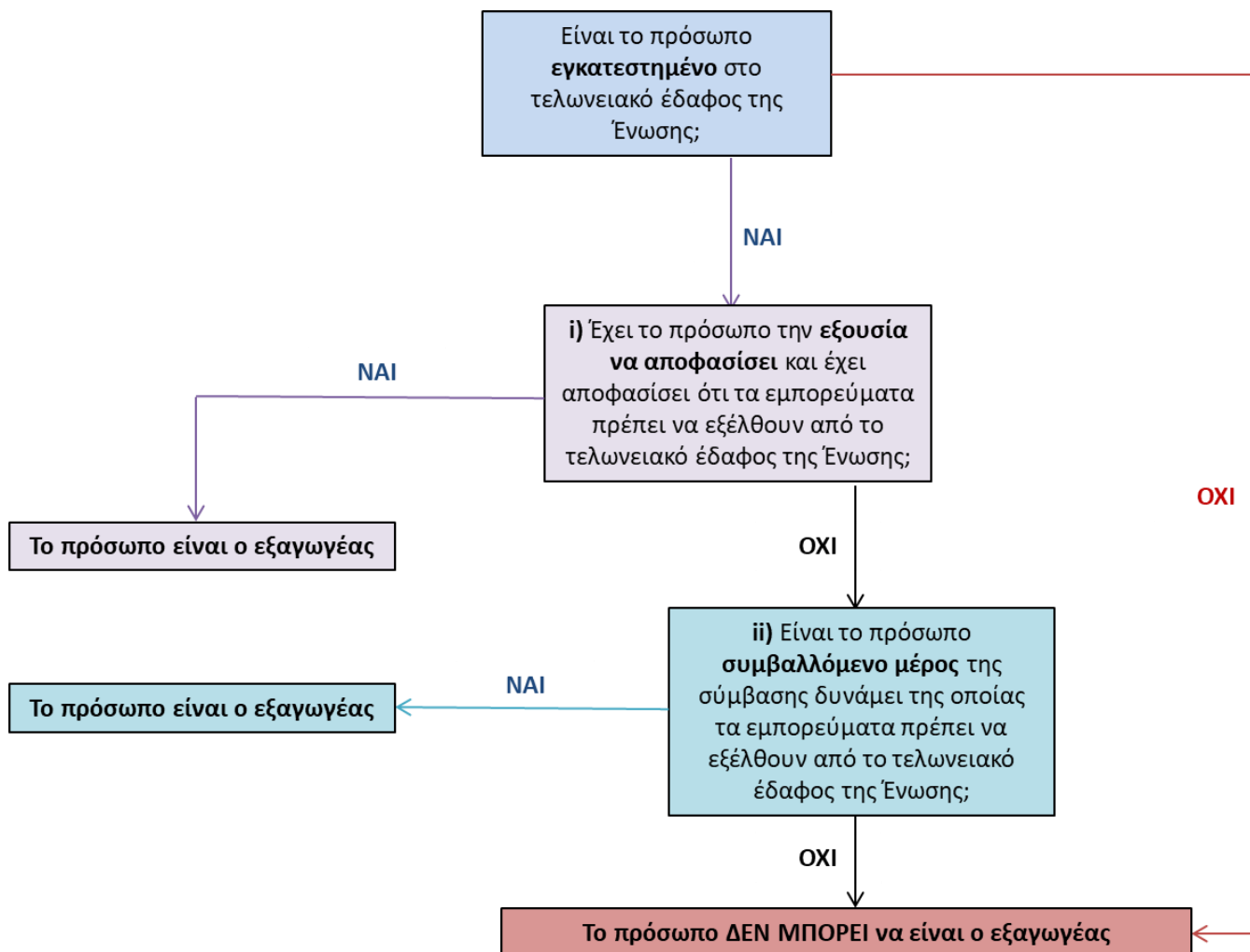

Ένα πρόσωπο που **δεν είναι εγκατεστημένο** στο τελωνειακό έδαφος της Ένωσης δεν μπορεί να θεωρηθεί εξαγωγέας για τελωνειακούς σκοπούς και τα στοιχεία του **δεν μπορούν να συμπληρώνονται στη θέση 2** της διασάφησης εξαγωγής.



Η απαίτηση ότι ο εξαγωγέας πρέπει να είναι εγκατεστημένος στο τελωνειακό έδαφος της Ένωσης δεν ισχύει στην περίπτωση της **επανεξαγωγής** μη ενωσιακών εμπορευμάτων.

i) Εξουσία προσώπου να αποφασίσει την εξαγωγή των εμπορευμάτων

Η εξουσία ενός προσώπου να αποφασίσει την εξαγωγή των εμπορευμάτων πρέπει να προκύπτει αναμφισβήτητα από τις πράξεις των συμβαλλόμενων μερών.

Η συμφωνία με την οποία αποδεικνύεται ότι έχει **εκχωρηθεί** στο πρόσωπο που ενεργεί ως εξαγωγέας η εξουσία να αποφασίσει την εξαγωγή των εμπορευμάτων μπορεί να λαμβάνει τη μορφή **σύμβασης, έγγραφης εντολής, συμφωνητικού** κ.λπ..

ii) Συμβαλλόμενο μέρος της σύμβασης δυνάμει της οποίας εξάγονται τα εμπορεύματα

Όταν δεν εφαρμόζεται η περίπτωση i), οι ενδιαφερόμενοι επιχειρηματικοί εταίροι πρέπει να προβούν σε **συμβατικές ή επιχειρηματικές ρυθμίσεις** προκειμένου να καθορίσουν ποιος θα ενεργήσει ως εξαγωγέας, υπό την προϋπόθεση ότι το καθοριζόμενο πρόσωπο είναι εγκατεστημένο εντός του τελωνειακού εδάφους της Ένωσης.

Ένας **μεταφορέας**, ένας **διαμεταφορέας** ή οποιοδήποτε άλλο συμβαλλόμενο μέρος μπορεί να ενεργήσει ως εξαγωγέας εφόσον:

- ✓ συμμορφώνεται με τον ορισμό του εξαγωγέα,
- ✓ συμφωνεί να αναλάβει αυτόν τον ρόλο και
- ✓ διαθέτει σχετική **σύμβαση** που του παρέχει τη δυνατότητα να ενεργήσει ως εξαγωγέας.



Στην αριθμ. [Ε.2003/31-12-2021](#) εγκύκλιο παρέχονται αναλυτικές οδηγίες για την εφαρμογή του ορισμού του εξαγωγέα σύμφωνα με τις απαιτήσεις της τελωνειακής νομοθεσίας και της νομοθεσίας που αφορά τη φορολογική από πλευράς ΦΠΑ μεταχείριση των εξαγόμενων εμπορευμάτων.



5.2.2.1.3 Παραδείγματα

Παράδειγμα 1

Ο **A** (επιχείρηση εγκατεστημένη στη **Λάρισα**) πουλάει ελιές στον **B** (επιχείρηση εγκατεστημένη στις **ΗΠΑ**).

Τα εμπορεύματα:

- πωλούνται με όρους παράδοσης βάσει των οποίων ο **A** είναι υπεύθυνος για τη διακίνησή τους μέχρι τον τόπο προορισμού,
- εξάγονται από την Ελλάδα στις ΗΠΑ.

Η διασάφηση εξαγωγής υποβάλλεται στο τελωνείο **Λάρισας** και τα εμπορεύματα προορίζονται να μεταφερθούν οδικώς στον λιμένα του Πειραιά για να εξέλθουν δια θαλάσσης από το τελωνειακό έδαφος της Ένωσης μέσω του **Γ' τελωνείου Πειραιά**.



Στο παράδειγμα αυτό, ο **A** μπορεί να ενεργήσει ως εξαγωγέας διότι είναι εγκατεστημένος στο τελωνειακό έδαφος της Ένωσης και έχει την εξουσία να αποφασίσει την εξαγωγή των εμπορευμάτων.

Περίπτωση 1. Ο **A** ενεργεί ως εξαγωγέας.

Στην περίπτωση αυτή, τα στοιχεία του **A** (EORI, επωνυμία, διεύθυνση) συμπληρώνονται στη **θέση 2** της διασάφησης.

Περίπτωση 2. Ο **A** μπορεί να εκχωρήσει σε άλλο πρόσωπο **Γ** (εγκατεστημένο στην Ελλάδα ή σε άλλο ΚΜ της Ένωσης) την εξουσία να ενεργήσει ως εξαγωγέας.

Η εκχώρηση της εξουσίας γίνεται βάσει σύμβασης, έγγραφης εντολής, συμφωνητικού κ.λπ..

Στην περίπτωση αυτή, ο **Γ** ενεργεί ως **εξαγωγέας** και τα στοιχεία του (EORI, επωνυμία, διεύθυνση) συμπληρώνονται στη **θέση 2** της διασάφησης.

Παράδειγμα 2

Ο **A** (επιχείρηση εγκατεστημένη στη **Θεσσαλονίκη**) πουλάει βερνίκια στον **B** (επιχείρηση εγκατεστημένη στην **Τουρκία**).

Τα εμπορεύματα:

- πωλούνται με όρους παράδοσης **EXW** (στο εργοστάσιο), βάσει των οποίων ο **B** είναι υπεύθυνος για τη διακίνησή τους από τις εγκαταστάσεις του **A** στη Θεσσαλονίκη μέχρι τον τόπο προορισμού,
- εξάγονται από την Ελλάδα στην Τουρκία.

Η διασάφηση εξαγωγής υποβάλλεται στο **A** **τελωνείο Θεσσαλονίκης** και τα εμπορεύματα προορίζονται να μεταφερθούν οδικώς για να εξέλθουν από το τελωνιακό έδαφος της Ένωσης μέσω του τελωνείου **Κήπων**.



Στο παράδειγμα αυτό, ο **B** έχει την εξουσία να αποφασίσει την εξαγωγή των εμπορευμάτων αλλά δεν μπορεί να ενεργήσει ως εξαγωγέας διότι δεν είναι εγκατεστημένος στο τελωνιακό έδαφος της Ένωσης.

Περίπτωση 1. Ο **B** μπορεί να εκχωρήσει στον **A** την εξουσία να ενεργήσει ως εξαγωγέας.

Η εκχώρηση της εξουσίας γίνεται με αναφορά στη σύμβαση πώλησης ότι ο **A** αναλαμβάνει τις διατυπώσεις εξαγωγής ή με έγγραφη εντολή, συμφωνητικό κ.λπ.. Στην περίπτωση αυτή, ο **A** ενεργεί ως **εξαγωγέας** και τα στοιχεία του (EORI, επωνυμία, διεύθυνση) συμπληρώνονται στη **θέση 2** της διασάφησης.

Περίπτωση 2. Ο **B** μπορεί να εκχωρήσει σε άλλο πρόσωπο **Γ** (εγκατεστημένο στην Ελλάδα ή σε άλλο ΚΜ της Ένωσης) την εξουσία να ενεργήσει ως εξαγωγέας.

Η εκχώρηση της εξουσίας γίνεται με αναφορά στη σύμβαση πώλησης ότι ο **Γ** αναλαμβάνει τις διατυπώσεις εξαγωγής ή με έγγραφη εντολή, συμφωνητικό κ.λπ..

Στην περίπτωση αυτή, ο **Γ** ενεργεί ως **εξαγωγέας** και τα στοιχεία του (EORI, επωνυμία, διεύθυνση) συμπληρώνονται στη **θέση 2** της διασάφησης.

5.2.2.2 Σε ποιο τελωνείο υποβάλλεται η διασάφηση;

(άρθρο 221 ΙΑ)

5.2.2.2.1 Γενικός κανόνας

Κατά κανόνα, η διασάφηση εξαγωγής υποβάλλεται στο τελωνείο που είναι αρμόδιο:

- για τον τόπο όπου είναι **εγκατεστημένος** ο εξαγωγέας, ή
- για τον τόπο όπου τα εμπορεύματα **συσκευάζονται ή φορτώνονται** για τη μεταφορά εξαγωγής.

Συσκευασία για εξαγωγή

Τα εμπορεύματα “**συσκευάζονται**” για εξαγωγή όταν, για παράδειγμα:

- ✓ προετοιμάζονται για αποστολή (π.χ. συσκευάζονται σε χαρτοκιβώτια) κυρίως για την αποφυγή ζημιών κατά τη μεταφορά.
- ✓ ανασυσκευάζονται ή υποβάλλονται σε τελική συσκευασία μέσα σε κιβώτια που έχουν κατασκευασθεί ειδικά για τη μεταφορά.
- ✓ εμπορεύματα συσκευασμένα σε χαρτοκιβώτια τοποθετούνται σε παλέτες ή μέσα σε εμπορευματοκιβώτια.

Φόρτωση για εξαγωγή

Τα εμπορεύματα που έχουν συσκευαστεί θεωρείται επίσης ότι έχουν φορτωθεί για τη μεταφορά εξαγωγής.

Ο ευρύτερος όρος “**φόρτωση**” καλύπτει επιπλέον τις περιπτώσεις όπου τα εμπορεύματα δεν συσκευάζονται για εξαγωγή και ειδικότερα φορτώνονται **ασυσκευάστα** στο ενεργό μέσο μεταφοράς που θα τα μεταφέρει εκτός του τελωνειακού εδάφους της Ένωσης (π.χ. χύδην εμπορεύματα όπως χαλίκι, άμμος, σιτηρά ή οχήματα).



Παράδειγμα

Εμπορεύματα φορτώνονται για εξαγωγή στο **Κιλκίς** προκειμένου να μεταφερθούν οδικώς και να εξέλθουν από το τελωνειακό έδαφος της Ένωσης μέσω του ιταλικού τελωνείου **Ponte Chiasso** με προορισμό την **Ελβετία**.

Η διασάφηση εξαγωγής υποβάλλεται στο **τελωνείο Κιλκίς**.

Αν, ωστόσο, τα εμπορεύματα συγκεντρώνονται (φορτία groupage) μαζί με άλλες αποστολές ή συσκευάζονται (εφόσον είχαν φορτωθεί ασυσκευάστα κατά την αναχώρηση από το Κιλκίς) ή ανασυσκευάζονται ή υποβάλλονται σε τελική συσκευασία στο **Μιλάνο** της Ιταλίας, η διασάφηση εξαγωγής θα μπορούσε να υποβληθεί στο **τελωνείο του Μιλάνο**.



Στο παράδειγμα αυτό, η διασάφηση εξαγωγής υποβάλλεται **είτε** στο τελωνείο Κιλκίς **είτε** στο τελωνείο του Μιλάνο.

Αν η διασάφηση έχει **ήδη** υποβληθεί στο Κιλκίς, **δεν πρέπει να υποβληθεί εκ νέου** διασάφηση στο Μιλάνο ακόμα και αν ακολουθεί συγκέντρωση, ανασυσκευασία ή επαναφόρτωση των εμπορευμάτων στο Μιλάνο.

Οι φορείς που εμπλέκονται στην αλυσίδα διακίνησης των εμπορευμάτων και ειδικά οι φορείς που είναι υπεύθυνοι για τη συγκέντρωση (groupage), ανασυσκευασία ή επαναφόρτωση των εμπορευμάτων) θα πρέπει να διασφαλίζουν την **κατάλληλη επικοινωνία εντός της αλυσίδας διακίνησης** και ιδίως με τα προηγούμενα μέρη της, προκειμένου να αποφεύγονται περιπτώσεις **διπλής υποβολής** διασάφησης εξαγωγής για τα ίδια εμπορεύματα.

5.2.2.2 Ειδικές περιπτώσεις

- Σε περιπτώσεις ανάθεσης **υπεργολαβίας**, η διασάφηση εξαγωγής μπορεί επίσης να υποβάλλεται στο τελωνείο που είναι αρμόδιο για τον τόπο όπου είναι εγκατεστημένος ο υπεργολάβος.



Παράδειγμα

Η εταιρεία **A** που είναι εγκατεστημένη στην Ολλανδία και εξάγει μηχανήματα σε τρίτες χώρες **αναθέτει υπεργολαβικά** την κατασκευή τους στην εταιρεία **B** που είναι εγκατεστημένη στην Ελλάδα.

Στην περίπτωση αυτή, η διασάφηση εξαγωγής μπορεί να υποβληθεί στο **ελληνικό** τελωνείο που είναι αρμόδιο για τον τόπο όπου είναι εγκατεστημένη η εταιρεία B.

- Σε περιπτώσεις όπου για **διοικητικούς λόγους** καθορίζεται από κάποιο ΚΜ ένα διαφορετικό τελωνείο ως αρμόδιο για την υπαγωγή εμπορευμάτων στο καθεστώς της εξαγωγής, η διασάφηση εξαγωγής υποβάλλεται στο συγκεκριμένο τελωνείο.



Στην Ελλάδα, έχουν καθοριστεί ως αρμόδια τελωνεία για την εξαγωγή:

- **ηλεκτρικής ενέργειας** το Α΄ τελωνείο Πειραιά, το Α΄ τελωνείο Θεσσαλονίκης και το τελωνείο Αντίκυρας,
- **φυσικού αερίου μέσω δικτύου αγωγών** το τελωνείο Ελευσίνας.

- Αν η αξία των εμπορευμάτων δεν υπερβαίνει τις **3.000 ευρώ** ανά αποστολή και διασαφιστή και τα εμπορεύματα δεν υπόκεινται σε απαγορεύσεις ή περιορισμούς, η διασάφηση εξαγωγής μπορεί να υποβάλλεται στο τελωνείο εξόδου εφόσον διαθέτει σχετική αρμοδιότητα.
- **Προφορικές** διασαφήσεις εξαγωγής υποβάλλονται στο τελωνείο που είναι αρμόδιο για τον τόπο εξόδου των εμπορευμάτων.
- Όταν δικαιολογείται από τις **περιστάσεις μεμονωμένης περίπτωσης**, η διασάφηση εξαγωγής μπορεί να υποβάλλεται σε ένα άλλο τελωνείο που είναι καταλληλότερο για την προσκόμιση των εμπορευμάτων.



Παραδείγματα

- Αν τα εμπορεύματα αποστέλλονται αρχικά σε προορισμό εντός της Ένωσης και μετά την αναχώρησή τους από τον τόπο φόρτωσης πραγματοποιείται **αλλαγή της σύμβασης**, εξαιτίας της οποίας τα εμπορεύματα πρέπει να εξαχθούν εκτός της Ένωσης, η διασάφηση εξαγωγής μπορεί να υποβληθεί στο πλησιέστερο τελωνείο εξαγωγής ή στο τελωνείο εξόδου.
- Αν το τελωνείο που είναι αρμόδιο για την υποβολή της διασάφησης εξαγωγής βάσει του γενικού κανόνα βρίσκεται σε απόσταση ή σε αντίθετη κατεύθυνση από τη διαδρομή για εξαγωγή, με αποτέλεσμα να δημιουργείται **δυσανάλογο οικονομικό κόστος** μεταφοράς για τον εξαγωγέα ή και επιπλέον προβλήματα επιβάρυνσης του αστικού περιβάλλοντος (μόλυνση – κυκλοφοριακό), η διασάφηση εξαγωγής μπορεί να υποβληθεί στο πρώτο τελωνείο που βρίσκεται καθ' οδόν.

5.2.2.3 Πότε υποβάλλεται η διασάφηση;

(άρθρα 244 και 245 DA)

Η διασάφηση εξαγωγής που περιλαμβάνει τα στοιχεία ασφάλειας και προστασίας υποβάλλεται στο αρμόδιο τελωνείο εντός συγκεκριμένων προθεσμιών **πριν από την έξοδο** των εμπορευμάτων από το τελωνειακό έδαφος της Ένωσης.



Στο **Παράρτημα 3** περιλαμβάνονται οι συγκεκριμένες προθεσμίες εντός των οποίων πρέπει να υποβάλλεται η διασάφηση, λαμβάνοντας υπόψη τον τρόπο διακίνησης των εμπορευμάτων.



Στην πράξη, ο χρόνος που απαιτείται για την ολοκλήρωση των διατυπώσεων στο τελωνείο εξαγωγής, τη διακίνηση των εμπορευμάτων μέχρι το σημείο εξόδου και την ολοκλήρωση των διατυπώσεων στο τελωνείο εξόδου καθιστά αναγκαία την υποβολή της διασάφησης **νωρίτερα** από τις παραπάνω προθεσμίες, προκειμένου να διασφαλίζεται η τήρηση του χρονοδιαγράμματος του οικονομικού φορέα και η έξοδος των εμπορευμάτων με το προγραμματισμένο μέσο μεταφοράς.

5.2.2.4 Τι περιλαμβάνει και πώς συμπληρώνεται η διασάφηση;

(άρθρα 162 και 263 UCC)

Η συνήθης διασάφηση εξαγωγής περιλαμβάνει:

- όλα τα αναγκαία στοιχεία για την εφαρμογή των διατάξεων που διέπουν το **καθεστώς της εξαγωγής**,
- τα στοιχεία που απαιτούνται για την ανάλυση κινδύνων για σκοπούς **ασφάλειας και προστασίας**.



Η **θέση 1α** της διασάφησης συμπληρώνεται με τον κωδικό **EX** ή **EU** κατά την εξαγωγή εμπορευμάτων σε χώρες και εδάφη που βρίσκονται εκτός του τελωνειακού εδάφους της Ένωσης, όπως εξηγείται στο [Παράρτημα 7](#).



Στο [Παράρτημα 5](#) περιλαμβάνεται Πίνακας με τις **θέσεις που συμπληρώνονται υποχρεωτικά** κατά την υποβολή των διάφορων τύπων διασάφησης εξαγωγής.

Περαιτέρω **οδηγίες** για τη συμπλήρωση ορισμένων θέσεων της διασάφησης εξαγωγής παρέχονται:

- στις αριθμ. [ΔΤΔ Α 1068392 ΕΞ 2016/26-04-2016](#), [Ε.2003/31-12-2021](#) και [ΔΤΔ Α 1040250 ΕΞ 2022/11-05-2022](#) εγκυκλίου,
- στις [κατευθυντήριες οδηγίες της Επιτροπής](#) για τη συμπλήρωση της διασάφησης.

Στο [εγχειρίδιο χρήσης](#) που έχει συνταχθεί από τη Διεύθυνση Επιχειρησιακών Διαδικασιών περιλαμβάνονται οδηγίες για τη συμπλήρωση και την **ηλεκτρονική υποβολή** της διασάφησης μέσω του Υποσυστήματος Εξαγωγών του ICISnet.

5.2.2.5 Ποια είναι και πώς δηλώνονται τα υποστηρικτικά έγγραφα της διασάφησης;

(άρθρο 163 UCC)

5.2.2.5.1 Είδη υποστηρικτικών εγγράφων

Τα κυριότερα **υποστηρικτικά έγγραφα** της διασάφησης εξαγωγής είναι τα εξής:

- ✓ **τιμολόγιο** πώλησης ή **απόδειξη λιανικής πώλησης**, εφόσον τα εμπορεύματα εξάγονται στο πλαίσιο σύμβασης πώλησης,
- ✓ **έγγραφο μεταφοράς** των εμπορευμάτων (φορτωτικά έγγραφα),

- ✓ **κατάλογος συσκευασίας**, εφόσον κρίνεται αναγκαίος,
- ✓ **άδειες, πιστοποιητικά ή εγκρίσεις**, εφόσον απαιτούνται (για την εξαγωγή εμπορευμάτων που υπόκεινται σε **απαγορεύσεις και περιορισμούς**).



Στο Μέρος Α΄ - Κεφάλαιο 3.2.2 της αριθμ. [ΔΤΔ Α 1068392 ΕΞ 2016/26-04-2016](#) εγκυκλίου αναφέρονται πρόσθετα υποστηρικτικά έγγραφα που απαιτούνται κατά την **επανεξαγωγή** μη ενωσιακών εμπορευμάτων και κατά την τήρηση διατυπώσεων εξαγωγής στο πλαίσιο καθεστώτος **τελειοποίησης**.

5.2.2.5.2 Δήλωση υποστηρικτικών εγγράφων

Τα υποστηρικτικά έγγραφα της διασάφησης εξαγωγής δηλώνονται στη **θέση 44-1** της διασάφησης εξαγωγής με τη συμπλήρωση του κατάλληλου τετραψήφιου ενωσιακού ή εθνικού **κωδικού**.



Τα **ενωσιακά** υποστηρικτικά έγγραφα αναγράφονται στη θέση 44-1 με τη μορφή κωδικού που αποτελείται από **4 αλφαριθμητικούς χαρακτήρες** και ενδεχομένως ακολουθείται από αριθμό αναγνώρισης του εγγράφου.



Παραδείγματα

- Ο κωδικός **N380** χρησιμοποιείται για τη δήλωση εμπορικού τιμολογίου.
- Ο κωδικός **N271** χρησιμοποιείται για τη δήλωση καταλόγου συσκευασίας.
- Ο κωδικός **N703** χρησιμοποιείται για τη δήλωση κύριας φορτωτικής.
- Ο κωδικός **E012** χρησιμοποιείται για τη δήλωση άδειας εξαγωγής πολιτιστικών αγαθών.
- Ο κωδικός **X001** χρησιμοποιείται για τη δήλωση άδειας εξαγωγής γεωργικών προϊόντων (AGREX).



Τα **εθνικά** υποστηρικτικά έγγραφα αναγράφονται στη θέση 44-1 με τη μορφή κωδικού που αποτελείται από **4 αριθμητικούς χαρακτήρες** και ενδεχομένως ακολουθείται από αριθμό αναγνώρισης του εγγράφου.



Παραδείγματα

- Ο κωδικός **1948** χρησιμοποιείται για τη δήλωση συμφωνίας για την εκχώρηση απόφασης εξαγωγής.
- Ο κωδικός **1917** χρησιμοποιείται για τη δήλωση βεβαίωσης οριστικής ή προσωρινής εξαγωγής μηχανημάτων έργου.



Στην εφαρμογή [Reference Data - Πίνακες Αναφοράς](#) του ICISnet παρέχονται πλήρεις **κατάλογοι με τους κωδικούς** και τις περιγραφές των ενωσιακών και εθνικών υποστηρικτικών εγγράφων της διασάφησης εξαγωγής.

[Τομέας «Εξαγωγές», Πίνακες αναφοράς «**Πιστοποιητικά έγγραφα 44-1 (Κοινοτικά)**» ή «**Τύποι εγγράφων (44-1) [Εθνικοί κωδικοί]**», Γλώσσα «Ελληνική».]



Τα υποστηρικτικά έγγραφα της συνήθους διασάφησης εξαγωγής:

- ✓ βρίσκονται στην **κατοχή** του διασαφιστή και στη **διάθεση** του τελωνείου εξαγωγής κατά τη στιγμή υποβολής της διασάφησης,
- ✓ **παρέχονται** ηλεκτρονικά στο τελωνείο εξαγωγής όταν είναι απαραίτητο για τη διεξαγωγή τελωνειακών **ελέγχων** (βλ. [Κεφάλαιο 5.2.4.2](#)).

5.2.2.6 Προσκόμιση των εμπορευμάτων στο τελωνείο εξαγωγής

(άρθρα 5(33) και 170 UCC)

Το πρόσωπο που υποβάλλει τη διασάφηση εξαγωγής **προσκομίζει** τα εμπορεύματα ή φροντίζει για την προσκόμισή τους στο τελωνείο εξαγωγής.



Η προσκόμιση των εμπορευμάτων στο τελωνείο σημαίνει:

- **γνωστοποίηση** της **άφιξης** των εμπορευμάτων είτε στον χώρο του τελωνείου είτε σε οποιονδήποτε άλλο χώρο έχει καθοριστεί ή εγκριθεί από τις τελωνειακές αρχές και
- θέση των εμπορευμάτων στη **διάθεση** του τελωνείου εξαγωγής για τελωνειακό **έλεγχο**.

5.2.2.6.1 Χώροι άφιξης των εμπορευμάτων

Οι χώροι στους οποίους μπορούν να βρίσκονται τα εμπορεύματα κατά την υποβολή της διασάφησης και μέχρι τη χορήγηση άδειας παραλαβής τους από το τελωνείο εξαγωγής είναι:

- **χώροι του τελωνείου** (τελωνειακός **περίβολος**, **αποθήκες** του τελωνείου ή άλλοι χώροι του τελωνείου), ή
- **άλλοι χώροι που έχουν καθοριστεί ή εγκριθεί** από το τελωνείο (**ελεύθερες ζώνες και αποθήκες τελωνειακής αποταμίευσης**).



Στις περιπτώσεις όπου τα εμπορεύματα βρίσκονται σε ελεύθερες ζώνες ή σε αποθήκες τελωνειακής αποταμίευσης, το τελωνείο **διατηρεί τη δυνατότητα** να ζητήσει την άφιξή τους σε χώρο του τελωνείου εφόσον αυτό κριθεί απαραίτητο.



Κατ' εξαίρεση, τα εμπορεύματα μπορούν να παραμένουν σε τόπο που αιτείται ο οικονομικός φορέας, **στην έδρα ή στις εγκαταστάσεις** του κατά τη **συνήθη** διαδικασία εξαγωγής εφόσον:

- ο οικονομικός φορέας έχει καταθέσει σχετική **αίτηση** στο τελωνείο σύμφωνα με το υπόδειγμα του Παραρτήματος 10 της αριθμ. [ΔΤΔ Α 1068392 ΕΞ 2016/26-04-2016](#) εγκυκλίου,
- το τελωνείο έχει **εγκρίνει** την αίτηση λαμβάνοντας υπόψη, μεταξύ άλλων, την εγγύτητα των εγκαταστάσεων του οικονομικού φορέα και τη δυνατότητα μετάβασης των υπαλλήλων σε αυτές για ενδεχόμενο φυσικό έλεγχο,
- ο οικονομικός φορέας **επισυνάπτει** σε ηλεκτρονική μορφή την εγκεκριμένη αίτηση με την υποβολή της διασάφησης.



Η παραμονή των εμπορευμάτων στις εγκαταστάσεις του οικονομικού φορέα:

- επιτρέπεται κατά τη **συνήθη** διαδικασία εξαγωγής μόνο σε **εξαιρετικές και μεμονωμένες περιπτώσεις** που αξιολογούνται από το αρμόδιο τελωνείο,
- επιτρέπεται **σε τακτική βάση** μόνο εφόσον ο οικονομικός φορέας είναι κάτοχος άδειας χρήσης **απλουστευμένης διαδικασίας** (απλουστευμένης διασάφησης ή εγγραφής στις λογιστικές καταχωρίσεις του διασαφιστή), όπως περιγράφεται αναλυτικά στο [Κεφάλαιο 6](#).

5.2.2.6.2 Δήλωση του χώρου άφιξης

Ο διασαφιστής ή ο αντιπρόσωπός του δηλώνει στη **θέση 30** (Τόπος εμπορευμάτων) της συνήθους διασάφησης τον τόπο όπου βρίσκονται και είναι δυνατό να εξεταστούν τα εμπορεύματα συμπληρώνοντας το πεδίο «**Κωδικός συμφωνηθείσας τοποθεσίας**» από αναδυόμενη λίστα.



Η συμπλήρωση της θέσης 30:

- είναι **υποχρεωτική** κατά την υποβολή της διασάφησης,
- σημαίνει την **πραγματική άφιξη** των εμπορευμάτων στον δηλωθέντα τόπο και τη διαθεσιμότητά τους για τελωνειακό έλεγχο.



Κατ' εξαίρεση, η συμπλήρωση της θέσης 30 σημαίνει την **πρόθεση άφιξης** των εμπορευμάτων στον δηλωθέντα τόπο όταν η διασάφηση υποβάλλεται **πριν** από την προσκόμιση των εμπορευμάτων (βλ. [Κεφάλαιο 7](#)).

5.2.2.6.3 Διερεύνηση άφιξης



Η **διερεύνηση της πραγματικής άφιξης** των εμπορευμάτων στον δηλωθέντα τόπο πραγματοποιείται από το τελωνείο εξαγωγής:

- είτε κατά το στάδιο τήρησης των διατυπώσεων εξαγωγής (**άμεση διερεύνηση**)
- είτε μετά την παράδοση των εμπορευμάτων για εξαγωγή (**εκ των υστέρων διερεύνηση**),

Σχετικές οδηγίες παρέχονται στο Μέρος Α' - Κεφάλαιο 3.3.2 της αριθμ. [ΔΤΔ Α 1068392 ΕΞ 2016/26-04-2016](#) εγκυκλίου.

5.2.3 Αποδοχή διασάφησης και απόδοση MRN

(άρθρα 170(4) UCC, 172 UCC και 226 ΙΑ)

Μετά την υποβολή της διασάφησης από τον διασαφιστή ή τον αντιπρόσωπό του (ηλεκτρονικό μήνυμα **IE515** "Διασάφηση εξαγωγής"), το Υποσύστημα Εξαγωγών διενεργεί αυτοματοποιημένους **ελέγχους επικύρωσης** της διασάφησης.



Το Υποσύστημα Εξαγωγών ελέγχει μεταξύ άλλων την ύπαρξη αναφορών σε απαιτούμενα **υποστηρικτικά έγγραφα** (άδειες, πιστοποιητικά κ.λπ.) με βάση το **είδος** εμπορευμάτων και τη **χώρα προορισμού** που έχουν δηλωθεί στη διασάφηση.

Εφόσον οι έλεγχοι επικύρωσης ολοκληρωθούν με επιτυχία, το τελωνείο εξαγωγής:

- ✓ κάνει αμέσως **αποδεκτή** τη διασάφηση,
- ✓ **κοινοποιεί** στον διασαφιστή την **αποδοχή** και έναν **κύριο αριθμό αναφοράς (MRN)** της διασάφησης (ηλεκτρονικό μήνυμα **IE528** “Αποδόθηκε MRN εξαγωγής”).



Ο **MRN** αποτελείται από **18** αλφαριθμητικούς χαρακτήρες που προσδιορίζονται ως εξής:

- Οι δύο πρώτοι αριθμητικοί χαρακτήρες προσδιορίζουν το **έτος** αποδοχής της διασάφησης εξαγωγής (π.χ. 23).
- Οι δύο επόμενοι αλφαριθμητικοί χαρακτήρες προσδιορίζουν τη **χώρα** εξαγωγής (π.χ. GR για την Ελλάδα).
- Οι δύο επόμενοι αλφαριθμητικοί χαρακτήρες (**EX**) υποδηλώνουν ότι πρόκειται για διασάφηση εξαγωγής (ή επανεξαγωγής).
- Οι τέσσερις επόμενοι αριθμητικοί χαρακτήρες προσδιορίζουν το **τελωνείο** εξαγωγής (π.χ. 2001 για το Α΄ τελωνείο Θεσσαλονίκης).
- Οι επτά επόμενοι αριθμητικοί χαρακτήρες αποτελούν τον **αύξοντα αριθμό** της διασάφησης εξαγωγής.
- Ο τελευταίος αριθμητικός χαρακτήρας είναι ένα **ψηφίο ελέγχου** που επιτρέπει τον εντοπισμό σφάλματος όταν αναφέρεται ολόκληρος ο MRN.



Παράδειγμα: Ο αριθμός MRN **23GREX200100298295** υποδηλώνει τη διασάφηση εξαγωγής (ή επανεξαγωγής) που υποβλήθηκε το έτος 2023 στο Α΄ τελωνείο Θεσσαλονίκης με αύξοντα αριθμό 0029829 και το τελευταίο ψηφίο 5 είναι το ψηφίο ελέγχου.

5.2.4 Επαλήθευση διασάφησης

(άρθρα 188-193 & 264 UCC και άρθρα 238-245 & 328 ΙΑ)

5.2.4.1 Ανάλυση κινδύνων

Μετά την αποδοχή της διασάφησης και την απόδοση MRN, το Υποσύστημα Ανάλυσης Κινδύνων του ICISnet διεξάγει αυτομάτως:

- **ενωσιακή ανάλυση κινδύνων** για λόγους ασφάλειας και προστασίας (βάσει κοινών κριτηρίων κινδύνου),
- **εθνική ανάλυση κινδύνων** για την πρόληψη και καταστολή του λαθρεμπορίου, τη διασφάλιση των δημοσιονομικών συμφερόντων του δημοσίου και τη διευκόλυνση του υγιούς εμπορίου.

5.2.4.2 Πραγματοποίηση ελέγχου

Αν ο βαθμός επικινδυνότητας που αποδίδεται από την ανάλυση κινδύνων απαιτεί επαλήθευση της διασάφησης, το τελωνείο εξαγωγής:

- εκδίδει άμεσα **εντολή** για τη διενέργεια ελέγχου των εμπορευμάτων.
- ενημερώνει τον διασαφιστή με το ηλεκτρονικό μήνυμα **IE560 “Γνωστοποίηση απόφασης ελέγχου εξαγωγής** ότι πρόκειται να διενεργηθεί έλεγχος, καθώς και για το είδος του ελέγχου.



Το μήνυμα IE560 περιλαμβάνει έναν από τους ακόλουθους **κωδικούς** που γνωστοποιούν στον διασαφιστή το **είδος** του διενεργούμενου ελέγχου:

- **0: Έλεγχος εγγράφων**
- **1: Φυσικός έλεγχος**
- **2: Έλεγχος διαδικασίας** για την τήρηση **απαγορεύσεων και περιορισμών**
- **3: Έλεγχος διαδικασίας με δειγματοληψία** για την επιτήρηση καθεστώτος **τελειοποίησης** προς επανεξαγωγή ή επανεισαγωγή.

5.2.4.2.1 Ηλεκτρονική υποβολή των υποστηρικτικών εγγράφων

Ο διασαφιστής υποβάλλει **υποχρεωτικά σε ηλεκτρονική μορφή** τα κατά περίπτωση απαιτούμενα υποστηρικτικά έγγραφα που δηλώνονται στη θέση 44-1 της διασάφησης εξαγωγής **αμέσως** μετά την παραλαβή του μηνύματος **IE560** με τον αντίστοιχο κωδικό, όπως εξηγείται αναλυτικά παρακάτω ανάλογα με το είδος του ελέγχου.



Ο διασαφιστής υποβάλλει σε ηλεκτρονική μορφή τα υποστηρικτικά έγγραφα της διασάφησης εξαγωγής από τη λειτουργική περιοχή «**Ενέργειες**» / «**Αίτηση με Συνημμένα Αρχεία από Οικονομικό Φορέα**» του Υποσυστήματος Εξαγωγών, σύμφωνα με τις οδηγίες σχετικού **εγχειριδίου** που έχει αναρτηθεί στην [ιστοσελίδα της ΑΑΔΕ](#).



Η υποχρεωτική ηλεκτρονική υποβολή των υποστηρικτικών εγγράφων δεν αναιρεί το δικαίωμα του τελωνείου να ζητήσει από τον διασαφιστή την προσκόμιση των εγγράφων σε **πρωτότυπη** μορφή, σε περίπτωση οποιασδήποτε υπόνοιας.



Όταν απαιτείται αλλά δεν έχει πραγματοποιηθεί από τον διασαφιστή η ηλεκτρονική υποβολή των υποστηρικτικών εγγράφων, η διαδικασία τελωνισμού **αναστέλλεται** και **δεν χορηγείται άδεια παραλαβής των εμπορευμάτων ούτε Συνοδευτικό Έγγραφο Εξαγωγής** μέχρι να υποβληθούν ηλεκτρονικά τα απαιτούμενα έγγραφα.



Στην αριθμ. [ΔΤΔ Α 5022456 ΕΞ 2015/23-10-2015](#) εγκύκλιο παρέχονται αναλυτικές οδηγίες εφαρμογής της αριθμ. [ΔΤΔ Α 5016701 ΕΞ 2015/31-07-2015](#) Απόφασης που καθιέρωσε την υποχρεωτική ηλεκτρονική υποβολή και τις **εξαιρέσεις** από την ηλεκτρονική υποβολή των υποστηρικτικών εγγράφων της διασάφησης εξαγωγής.

5.2.4.2.2 Είδη ελέγχων

Έλεγχος εγγράφων

Όταν παραλαμβάνει το μήνυμα IE560 με τον **κωδικό 0** (έλεγχος εγγράφων), ο διασαφιστής υποβάλλει άμεσα, **σε ηλεκτρονική μορφή**, το **σύνολο** των υποστηρικτικών εγγράφων που δηλώνονται στη θέση 44-1 της διασάφησης εξαγωγής.

Φυσικός έλεγχος

Όταν παραλαμβάνει το μήνυμα IE560 με τον **κωδικό 1** (φυσικός έλεγχος), ο διασαφιστής:

- υποβάλλει άμεσα, **σε ηλεκτρονική μορφή**, το **σύνολο** των υποστηρικτικών εγγράφων που δηλώνονται στη θέση 44-1 της διασάφησης εξαγωγής,
- προσκομίζει, **σε φυσική μορφή**, το **σύνολο** των υποστηρικτικών εγγράφων που δηλώνονται στη θέση 44-1 της διασάφησης εξαγωγής,
- **παρίσταται** (ο ίδιος ή ο αντιπρόσωπός του) κατά τη διεξαγωγή του ελέγχου από το τελωνείο εξαγωγής.

Έλεγχος διαδικασίας για την τήρηση απαγορεύσεων και περιορισμών

Όταν παραλαμβάνει το μήνυμα IE560 με τον **κωδικό 2** (έλεγχος διαδικασίας για την τήρηση απαγορεύσεων και περιορισμών), ο διασαφιστής:

- υποβάλλει άμεσα, **σε ηλεκτρονική μορφή**, **μόνο** τα υποστηρικτικά έγγραφα (**πιστοποιητικά/άδειες/εγκρίσεις**) που αντιστοιχούν στα συγκεκριμένα μέτρα απαγορεύσεων και περιορισμών,
- προσκομίζει, **σε φυσική μορφή**, **μόνο** τα πιστοποιητικά/άδειες/εγκρίσεις για τα οποία απαιτείται **θεώρηση** από το τελωνείο (π.χ. πιστοποιητικό AGREX, άδεια εξαγωγής ειδών διττής χρήσης).



Στην [ιστοσελίδα της ΑΑΔΕ](#) έχει αναρτηθεί αναλυτικός **κατάλογος** που περιλαμβάνει:

- τους **κωδικούς** και τις αρμόδιες **αρχές έκδοσης** των πιστοποιητικών/αδειών/εγκρίσεων που αντιστοιχούν σε μέτρα απαγορεύσεων και περιορισμών κατά την εξαγωγή,
- τις υποχρεώσεις **ηλεκτρονικής υποβολής και φυσικής προσκόμισης** των σχετικών πιστοποιητικών/αδειών/εγκρίσεων κατά τη διενέργεια ελέγχου από το τελωνείο.

Έλεγχος διαδικασίας με δειγματοληψία για την επιτήρηση καθεστώτος τελειοποίησης

Όταν παραλαμβάνει το μήνυμα ΙΕ560 με τον **κωδικό 3** (έλεγχος διαδικασίας για την επιτήρηση καθεστώτος τελειοποίησης), ο διασαφιστής:

- **δεν υποβάλλει** σε ηλεκτρονική μορφή **ούτε προσκομίζει** σε φυσική μορφή τα υποστηρικτικά έγγραφα της διασάφησης,
- ενημερώνεται απλώς ότι το τελωνείο θα προβεί στη διενέργεια **δειγματοληψίας** για τον έλεγχο ορθής τήρησης των κανόνων του καθεστώτος τελειοποίησης.

Στον παρακάτω Πίνακα 2 συνοψίζονται οι υποχρεώσεις ηλεκτρονικής υποβολής και φυσικής προσκόμισης των υποστηρικτικών εγγράφων της διασάφησης εξαγωγής ανάλογα με το είδος του διενεργούμενου ελέγχου.

Πίνακας 2. Υποστηρικτικά έγγραφα ανάλογα με το είδος του ελέγχου

Είδος ελέγχου	Κωδικός	Υποστηρικτικά έγγραφα διασάφησης	
		Ηλεκτρονική υποβολή	Φυσική προσκόμιση
Έλεγχος εγγράφων	0	Ναι	Όχι
Φυσικός έλεγχος	1	Ναι	Ναι
Έλεγχος διαδικασίας για τήρηση απαγορεύσεων & περιορισμών	2	Μόνο τα απαιτούμενα πιστοποιητικά/ άδειες/ εγκρίσεις	Μόνο τα πιστοποιητικά/ άδειες/ εγκρίσεις για τα οποία απαιτείται θεώρηση από το τελωνείο
Έλεγχος διαδικασίας με δειγματοληψία για επιτήρηση καθεστώτος τελειοποίησης	3	Όχι	Όχι

5.2.4.2.3 Αποτελέσματα ελέγχου

Με την ολοκλήρωση του ελέγχου, το τελωνείο εξαγωγής καταχωρίζει μια από τις **ενδείξεις** αποτελεσμάτων ελέγχου που αναφέρονται στον παρακάτω Πίνακα 3 και προβαίνει στις κατά περίπτωση απαιτούμενες ενέργειες:

Πίνακας 3. Αποτελέσματα ελέγχου στο τελωνείο εξαγωγής

Ένδειξη αποτελεσμάτων ελέγχου	Εξήγηση	Ενέργειες τελωνείου εξαγωγής
A1: Καλώς	Η ένδειξη αυτή τίθεται όταν το τελωνείο εξαγωγής κατά τον έλεγχο διαπιστώνει ότι επαληθεύονται τα δηλωθέντα στοιχεία της διασάφησης.	✓ Επιτρέπεται η εξαγωγή
A1: Καλώς με διαφορές – Συμφωνία Διασαφιστή	Η ένδειξη αυτή τίθεται όταν: <ul style="list-style-type: none"> το τελωνείο εξαγωγής κατά τον έλεγχο διαπιστώνει διαφορές που δεν εμποδίζουν την πραγματοποίηση της εξαγωγής (π.χ. περιπτώσεις που συνιστούν απλή τελωνειακή παράβαση ή επισύρουν ποινή ανακριβούς δήλωσης), και ο διασαφιστής συμφωνεί με τις διαπιστωθείσες διαφορές. 	✓ Διόρθωση διασάφησης ώστε να αποτυπωθούν τα πραγματικά στοιχεία που διαπιστώθηκαν κατά τον έλεγχο
A1: Καλώς με διαφορές – Ασυμφωνία Διασαφιστή	Η ένδειξη αυτή τίθεται όταν: <ul style="list-style-type: none"> το τελωνείο εξαγωγής κατά τον έλεγχο διαπιστώνει διαφορές που δεν εμποδίζουν την πραγματοποίηση της εξαγωγής (π.χ. περιπτώσεις που συνιστούν απλή τελωνειακή παράβαση ή επισύρουν ποινή ανακριβούς δήλωσης), και ο διασαφιστής δεν συμφωνεί με τις διαπιστωθείσες διαφορές. 	✓ Επιτρέπεται η εξαγωγή
B1: Σημαντικές Διαφορές	Η ένδειξη αυτή τίθεται όταν το τελωνείο εξαγωγής κατά τον έλεγχο διαπιστώνει διαφορές που εμποδίζουν την πραγματοποίηση της εξαγωγής (π.χ. περιπτώσεις λαθρεμπορίας, εμπορεύματα ακατάλληλα για εξαγωγή κ.λπ.).	✗ Δεν επιτρέπεται η εξαγωγή

5.2.4.3 Μη πραγματοποίηση ελέγχου – Κατά δήλωση

Αν ο βαθμός επικινδυνότητας που αποδίδεται από την ανάλυση κινδύνων είναι χαμηλός και επομένως δεν απαιτεί επαλήθευση της διασάφησης, τότε:

- το τελωνείο εξαγωγής δεν διενεργεί **κανένα είδος ελέγχου**,
- η διασάφηση λαμβάνει αυτομάτως την ένδειξη αποτελέσματος ελέγχου «**A2: Κατά δήλωση**».

5.2.5 Παράδοση των εμπορευμάτων για εξαγωγή

(άρθρο 194 UCC και 330 IA)

Το τελωνείο εξαγωγής:

- χορηγεί στον διασαφιστή **άδεια παραλαβής** των εμπορευμάτων για εξαγωγή εφόσον τα αποτελέσματα του ελέγχου είναι ικανοποιητικά (A1) ή δεν διενεργείται κανένας έλεγχος (A2),
- **ενημερώνει** τον **διασαφιστή** για τη χορήγηση άδειας παραλαβής των εμπορευμάτων με το μήνυμα **IE529 “Απελευθέρωση προς εξαγωγή”**,
- **ενημερώνει** το **τελωνείο εξόδου** για την επικείμενη άφιξη των εμπορευμάτων με το μήνυμα **IE501 “Στοιχεία αναμενόμενης εξαγωγής”** που περιλαμβάνει τα στοιχεία της διασάφησης,
- παραδίδει στον διασαφιστή το **Συνοδευτικό Έγγραφο Εξαγωγής (Σ.Ε.Ε.)**, το οποίο **εκτυπώνεται** από το περιβάλλον του τελωνείου κατά τη συνήθη διαδικασία εξαγωγής και **συνοδεύει την αποστολή** των εμπορευμάτων μέχρι το τελωνείο εξόδου.



Για τη **διευκόλυνση** των συναλλασσομένων, το τελωνείο εξαγωγής μπορεί:

- να **παραδίδει** το Σ.Ε.Ε. και σε **άλλο πρόσωπο** εκτός από τον διασαφιστή ή τον αντιπρόσωπό του, εφόσον στη θέση 44-1 της διασάφησης συμπληρώνεται ο κωδικός **1949** (Δήλωση Παραλαβής Σ.Ε.Ε.) και αναγράφονται:
 - ο αριθμός EORI ή το ΑΦΜ ή ο αριθμός ταυτότητας ή διαβατηρίου του προσώπου που θα παραλάβει το Σ.Ε.Ε. στο πεδίο «Αριθμός εγγράφου»,
 - το ονοματεπώνυμο του προσώπου που θα παραλάβει το Σ.Ε.Ε. στο πεδίο «Άλλη πληροφορία»,
- να **αποστέλλει** το Σ.Ε.Ε στον συναλλασσόμενο με κάθε πρόσφορο μέσο (π.χ. email) όταν τα εμπορεύματα δεν βρίσκονται σε χώρο του τελωνείου αλλά σε άλλο χώρο που έχει **καθοριστεί ή εγκριθεί** από το τελωνείο (ελεύθερες ζώνες, αποθήκες τελωνειακής αποταμίευσης ή εγκαταστάσεις οικονομικού φορέα) και συμπληρώνεται στη **θέση 30** της διασάφησης.

5.3 Διατυπώσεις κατά την έξοδο (διατυπώσεις στο τελωνείο εξόδου)

5.3.1 Ρόλος και αρμοδιότητες τελωνείου εξόδου

Οι διατυπώσεις κατά την έξοδο τηρούνται στο **τελωνείο εξόδου**, στο οποίο προσκομίζονται τα εμπορεύματα:

- μετά την ολοκλήρωση των διατυπώσεων εξαγωγής,
- πριν εξέλθουν από το τελωνειακό έδαφος της Ένωσης.



Ο **κωδικός** του τελωνείου εξόδου συμπληρώνεται από τον διασαφιστή στη **θέση 29** της διασάφησης εξαγωγής.

Αρμοδιότητες τελωνείου εξόδου



Τελωνείο εξόδου

- ✓ Η λήψη ενημέρωσης από το τελωνείο εξαγωγής για την **επικείμενη άφιξη** των εμπορευμάτων στο σημείο εξόδου.
- ✓ Η λήψη ενημέρωσης για την **πραγματική άφιξη** των εμπορευμάτων στο σημείο εξόδου.
- ✓ Η διεξαγωγή **ανάλυσης κινδύνων** στην έξοδο.
- ✓ Η διενέργεια **ελέγχων** για την ταυτοποίηση των εμπορευμάτων.
- ✓ Η **παράδοση** των εμπορευμάτων για έξοδο.
- ✓ Η **επιτήρηση** της φυσικής εξόδου των εμπορευμάτων.
- ✓ Η **ενημέρωση** του τελωνείου εξαγωγής σχετικά με την έξοδο των εμπορευμάτων.
- ✓ Η διαχείριση συμβάντων **εκτροπής** από κοινού με το τελωνείο εξαγωγής.

5.3.2 Προσδιορισμός τελωνείου εξόδου

(άρθρο 329 ΙΑ)

5.3.2.1 Γενικός κανόνας

Τελωνείο εξόδου είναι κατά κανόνα το τελευταίο τελωνείο πριν τα εμπορεύματα **εγκαταλείψουν** το τελωνειακό έδαφος της Ένωσης με προορισμό εκτός του εν λόγω εδάφους.



Με βάση τον γενικό κανόνα, στις περιπτώσεις **θαλάσσιας και αεροπορικής** μεταφοράς τελωνείο εξόδου είναι το τελωνείο που είναι αρμόδιο για τον λιμένα ή αερολιμένα όπου τα εμπορεύματα φορτώνονται στο πλοίο ή αεροσκάφος με το οποίο θα μεταφερθούν σε προορισμό εκτός του τελωνειακού εδάφους της Ένωσης.

5.3.2.2 Ειδικές περιπτώσεις

Ισχύουν ειδικοί κανόνες προσδιορισμού του τελωνείου εξόδου στις ακόλουθες περιπτώσεις:

- Όταν τα εμπορεύματα εξέρχονται από το τελωνειακό έδαφος της Ένωσης μέσω **σταθερών εγκαταστάσεων μεταφοράς (δικτύου αγωγών)**, τελωνείο εξόδου είναι το τελωνείο εξαγωγής.



Στο **Κεφάλαιο 6.3.3** περιγράφεται αναλυτικά η απλουστευμένη διαδικασία εξαγωγής **ηλεκτρικής ενέργειας και φυσικού αερίου** μέσω δικτύου αγωγών.

- Όταν τα εμπορεύματα υπάγονται σε καθεστώς **διαμετακόμισης** μετά την παράδοσή τους για εξαγωγή, τελωνείο εξόδου είναι το τελωνείο αναχώρησης της πράξης διαμετακόμισης.



Στο **Κεφάλαιο 10.5** περιγράφονται αναλυτικά οι διατυπώσεις εξαγωγής και εξόδου όταν η εξαγωγή ακολουθείται από **διαμετακόμιση**.

- Όταν τα εμπορεύματα παραλαμβάνονται με **ενιαία σύμβαση μεταφοράς** για τη μεταφορά τους εκτός του τελωνειακού εδάφους της Ένωσης, τελωνείο εξόδου είναι το τελωνείο που είναι αρμόδιο για τον τόπο παραλαβής των εμπορευμάτων στο πλαίσιο της εν λόγω σύμβασης.



Στο **Κεφάλαιο 10.4** περιγράφονται αναλυτικά οι διατυπώσεις εξαγωγής και εξόδου στο πλαίσιο **ενιαίας σύμβασης μεταφοράς**.

- Όταν τα εμπορεύματα φορτώνονται:
 - σε **πλοίο μη τακτικής γραμμής** που αναχωρεί για άλλον ενωσιακό λιμένα, ή

- ο σε **πλοίο τακτικής γραμμής** ή **αεροσκάφος** που αναχωρεί για άλλον ενωσιακό λιμένα ή αερολιμένα **χωρίς επακόλουθη μεταφόρτωση**

προκειμένου στη συνέχεια να μεταφερθούν σε προορισμό εκτός του τελωνειακού εδάφους της Ένωσης διά θαλάσσης ή αεροπορικώς, τελωνείο εξόδου είναι το τελωνείο που είναι αρμόδιο για τον **τόπο φόρτωσης** των εμπορευμάτων στο εν λόγω πλοίο ή αεροσκάφος.



Παράδειγμα 1. Εμπορεύματα για τα οποία έχει υποβληθεί διασάφηση εξαγωγής στο τελωνείο Αθηνών φορτώνονται στον λιμένα Ηγουμενίτσας σε πλοίο **μη τακτικής γραμμής** που αναχωρεί για τον λιμένα του Μπάρι, προκειμένου στη συνέχεια να μεταφερθούν διά θαλάσσης στον Καναδά.

Τελωνείο εξόδου είναι το τελωνείο Ηγουμενίτσας.

Παράδειγμα 2. Εμπορεύματα για τα οποία έχει υποβληθεί διασάφηση εξαγωγής στο τελωνείο Αθηνών φορτώνονται στον λιμένα Ηγουμενίτσας σε πλοίο **τακτικής γραμμής** που αναχωρεί για τον λιμένα του Μπάρι, προκειμένου στη συνέχεια να μεταφερθούν **χωρίς επακόλουθη μεταφόρτωση** με το ίδιο πλοίο στον Καναδά.

Τελωνείο εξόδου είναι το τελωνείο Ηγουμενίτσας.

Παράδειγμα 3. Εμπορεύματα για τα οποία έχει υποβληθεί διασάφηση εξαγωγής στο τελωνείο Αθηνών φορτώνονται στον λιμένα Ηγουμενίτσας σε πλοίο **τακτικής γραμμής** που αναχωρεί για τον λιμένα του Μπάρι, προκειμένου στη συνέχεια να **μεταφορτωθούν** σε άλλο πλοίο για να μεταφερθούν στον Καναδά.

Τελωνείο εξόδου είναι το τελωνείο Μπάρι.

Παράδειγμα 4. Εμπορεύματα για τα οποία έχει υποβληθεί διασάφηση εξαγωγής στο τελωνείο Αθηνών φορτώνονται στον αερολιμένα «Ελ. Βενιζέλος» σε αεροσκάφος που αναχωρεί για τον αερολιμένα της Λειψίας, προκειμένου στη συνέχεια να μεταφερθούν **χωρίς επακόλουθη μεταφόρτωση** με το ίδιο αεροσκάφος στις ΗΠΑ.

Τελωνείο εξόδου είναι το τελωνείο αερολιμένα «Ελ. Βενιζέλος».

Παράδειγμα 5. Εμπορεύματα για τα οποία έχει υποβληθεί διασάφηση εξαγωγής στο τελωνείο Αθηνών φορτώνονται στον αερολιμένα «Ελ. Βενιζέλος» σε αεροσκάφος που αναχωρεί για τον αερολιμένα της Λειψίας, προκειμένου στη συνέχεια να **μεταφορτωθούν** σε άλλο αεροσκάφος για να μεταφερθούν στις ΗΠΑ.

Τελωνείο εξόδου είναι το τελωνείο Λειψίας.

5.3.3 Προσκόμιση των εμπορευμάτων στο τελωνείο εξόδου

(άρθρα 267 UCC, 246 DA και 331 IA)

5.3.3.1 Υπεύθυνο πρόσωπο για την προσκόμιση

Τα προς εξαγωγή εμπορεύματα **προσκομίζονται** στο τελωνείο εξόδου από ένα από τα ακόλουθα **πρόσωπα**:

- το πρόσωπο που μεταφέρει τα εμπορεύματα **εκτός** του τελωνειακού εδάφους της Ένωσης,
- το πρόσωπο **εξ ονόματος ή για λογαριασμό του οποίου** ενεργεί το πρόσωπο που μεταφέρει τα εμπορεύματα εκτός του τελωνειακού εδάφους της Ένωσης,
- το πρόσωπο που αναλαμβάνει την ευθύνη της μεταφοράς των εμπορευμάτων, **πριν** από την έξοδό τους από το τελωνειακό έδαφος της Ένωσης.

5.3.3.2 Πληροφορίες που παρέχονται κατά την προσκόμιση

Το πρόσωπο που προσκομίζει τα εμπορεύματα στο τελωνείο εξόδου **αναφέρει** κατά τη στιγμή της προσκόμισης:

- τον **MRN** της διασάφησης εξαγωγής,
- τυχόν **αποκλίσεις** μεταξύ των εμπορευμάτων που έχουν διασαφιστεί και για τα οποία έχει χορηγηθεί άδεια παραλαβής για εξαγωγή και εκείνων που προσκομίζονται



Παράδειγμα: Τα εμπορεύματα έχουν **επανασυσκευαστεί** ή τοποθετηθεί σε **εμπορευματοκιβώτια** πριν από την προσκόμισή τους στο τελωνείο εξόδου.

- την **ποσότητα** των εμπορευμάτων που προσκομίζονται **πραγματικά**, εφόσον προσκομίζεται μόνο ένα **μέρος** των εμπορευμάτων που καλύπτονται από τη διασάφηση.



Σε περίπτωση προσκόμισης των εμπορευμάτων σε **δέματα** ή **εμπορευματοκιβώτια**, ο συναλλασσόμενος αναφέρει τον αριθμό των δεμάτων και τους αριθμούς αναγνώρισης των εμπορευματοκιβωτίων αντίστοιχα.

5.3.3.3 Γνωστοποίηση άφιξης μέσω ηλεκτρονικού μηνύματος



Ο συναλλασσόμενος στην έξοδο γνωστοποιεί την άφιξη των εμπορευμάτων στο τελωνείο εξόδου με την υποβολή του ηλεκτρονικού μηνύματος **IE507 “Άφιξη στην έξοδο”**.



Η υποβολή του μηνύματος IE507:

- είναι **υποχρεωτική** όταν τα εμπορεύματα εγκαταλείπουν το τελωνειακό έδαφος της Ένωσης **διά θαλάσσης ή αεροπορικώς**,
- **δεν είναι υποχρεωτική** όταν τα εμπορεύματα εγκαταλείπουν το τελωνειακό έδαφος της Ένωσης **οδικώς** (μέσω χερσαίου συνοριακού τελωνείου εξόδου της χώρας).



Η υποβολή του μηνύματος IE507 **δεν πρέπει να πραγματοποιείται νωρίτερα από την άφιξη** των εμπορευμάτων στην έξοδο, καθώς δηλώνει την **πραγματική άφιξη** των εμπορευμάτων και τη διαθεσιμότητά τους για ενδεχόμενο **τελωνειακό έλεγχο**.



Οι φορείς που συμμετέχουν στην αλυσίδα διακίνησης των εμπορευμάτων (εξαγωγείς, τελωνειακοί αντιπρόσωποι, μεταφορείς, πράκτορες, διαχειριστές ελεύθερων ζωνών κ.λπ.) οφείλουν να επικοινωνούν μεταξύ τους και να αλληλοενημερώνονται προκειμένου να διασφαλίζεται η **παροχή των απαιτούμενων πληροφοριών** κατά την προσκόμιση των εμπορευμάτων στο τελωνείο εξόδου και να τηρείται η **έγκυρη και έγκαιρη υποβολή** του μηνύματος IE507.



Με σκοπό την έγκυρη αλλά και έγκαιρη υποβολή του, το μήνυμα IE507 μπορεί να υποβάλλεται από το πρόσωπο που έχει **άμεσα την πληροφορία της άφιξης** των εμπορευμάτων στο σημείο εξόδου (δηλαδή από τον υπεύθυνο για την παραλαβή και έξοδο των εμπορευμάτων βάσει της συμφωνίας που έχει συνάψει ο εξαγωγέας).



Παράδειγμα: Υποβάλλεται διασάφηση εξαγωγής στο τελωνείο Σκύδρας με τελωνείο εξόδου το Γ΄ τελωνείο Πειραιά. Κατά την άφιξη των εμπορευμάτων στο Γ΄ τελωνείο, υποβάλλεται εγκαίρως το μήνυμα IE507 από τον μεταφορέα στο τελωνείο εξόδου.

5.3.3.4 Προσκόμιση σε διαφορετικό τελωνείο εξόδου (εκτροπή)

(άρθρο 331(2) ΙΑ)

Μια **εκτροπή** λαμβάνει χώρα όταν το τελωνείο στο οποίο προσκομίζονται τα εμπορεύματα κατά την έξοδο (**πραγματικό** τελωνείο εξόδου) είναι **διαφορετικό** από εκείνο που έχει δηλωθεί στη διασάφηση εξαγωγής (**δηλωθέν** τελωνείο εξόδου).



Στην περίπτωση εκτροπής:

- το **πραγματικό τελωνείο εξόδου**, το οποίο δεν διαθέτει πληροφορίες για τα προσκομιζόμενα εμπορεύματα, ζητάει τα στοιχεία της διασάφησης από το τελωνείο εξαγωγής μέσω του μηνύματος **IE502 «Αίτημα παροχής στοιχείων διασάφησης εξαγωγής»**,
- το **τελωνείο εξαγωγής** αποστέλλει στο **πραγματικό** τελωνείο εξόδου τα στοιχεία της διασάφησης μέσω του απαντητικού μηνύματος **IE503 «Απάντηση με τα στοιχεία αναμενόμενης εξαγωγής»**,
- το **τελωνείο εξαγωγής** ενημερώνει το **δηλωθέν** τελωνείο εξόδου ότι τα εμπορεύματα έχουν αφιχθεί σε άλλο τελωνείο εξόδου μέσω του μηνύματος **IE524 «Πρωθήθηκαν στοιχεία άφιξης»**,
- το **πραγματικό** τελωνείο εξόδου προχωράει στη **διεκπεραίωση των διατυπώσεων εξόδου**.

Στην περίπτωση **απόρριψης** της εκτροπής από το τελωνείο εξαγωγής, οι λόγοι της απόρριψης περιλαμβάνονται στο απαντητικό μήνυμα IE503.

Αποδοχή εκτροπής



1 Μετά την παραλαβή μηνύματος ΙΕ507 “Αφιξη στην έξοδο” και αφού δεν διαθέτει πληροφορίες για τα εμπορεύματα, το πραγματικό τελωνείο εξόδου υποβάλλει ένα “Αίτημα παροχής στοιχείων διασάφησης εξαγωγής” (ΙΕ502) προς το τελωνείο εξαγωγής.

2 Το τελωνείο εξαγωγής αποδέχεται την εκτροπή αποστέλλοντας μια **θετική “Απάντηση με τα στοιχεία αναμενόμενης εξαγωγής”** (ΙΕ503) στο πραγματικό τελωνείο εξόδου.

Το πραγματικό τελωνείο εξόδου προχωράει στη διεκπεραίωση των διατυπώσεων εξόδου.

3 Το τελωνείο εξαγωγής ενημερώνει το δηλωθέν τελωνείο εξόδου ότι τα εμπορεύματα έχουν αφιχθεί σε άλλο τελωνείο εξόδου αποστέλλοντας μια “Ενημέρωση προωθημένης άφιξης” (ΙΕ524).

Απόρριψη εκτροπής



1 Μετά την παραλαβή μηνύματος ΙΕ507 “Αφιξη στην έξοδο” και αφού δεν διαθέτει πληροφορίες για τα εμπορεύματα, το πραγματικό τελωνείο εξόδου υποβάλλει ένα “Αίτημα παροχής στοιχείων διασάφησης εξαγωγής” (ΙΕ502) προς το τελωνείο εξαγωγής.

2 Το τελωνείο εξαγωγής απορρίπτει την εκτροπή αποστέλλοντας μια **αρνητική “Απάντηση με τα στοιχεία αναμενόμενης εξαγωγής”** (ΙΕ503) στο πραγματικό τελωνείο εξόδου.

3 Το πραγματικό τελωνείο εξόδου ενημερώνει τον συναλλασσόμενο στην έξοδο για την απόρριψη της εκτροπής αποστέλλοντας μια “Γνωστοποίηση απόρριψης εκτροπής” (ΙΕ521).

Εικόνα 3. Αποδοχή και απόρριψη εκτροπής

5.3.4 Έλεγχοι στο τελωνείο εξόδου

5.3.4.1 Ανάλυση κινδύνων

Η ανάλυση κινδύνων κατά την έξοδο διεξάγεται με βάση τις πληροφορίες που λαμβάνει το τελωνείο εξόδου από το τελωνείο εξαγωγής μέσω του μηνύματος **IE501** «Στοιχεία αναμενόμενης εξαγωγής».

5.3.4.2 Πραγματοποίηση ελέγχου

(άρθρα 267 UCC, 248 DA και 332-333 IA)

Αν ο βαθμός επικινδυνότητας που αποδίδεται από την ανάλυση κινδύνων απαιτεί τη διενέργεια ελέγχου, το τελωνείο εξόδου:

- ενημερώνει τον συναλλασσόμενο ότι πρόκειται να διενεργηθεί έλεγχος με το ηλεκτρονικό μήνυμα **IE561 “Γνωστοποίηση απόφασης ελέγχου εξόδου”**,
- πραγματοποιεί τους κατάλληλους **ελέγχους** για να διασφαλίσει πρωτίστως ότι τα προσκομιζόμενα εμπορεύματα αντιστοιχούν στα εμπορεύματα που διασαφίστηκαν.

5.3.4.2.1 Διαπίστωση διαφορών ως προς την ποσότητα και τη φύση των εμπορευμάτων

Αν το τελωνείο εξόδου διαπιστώσει κατά τον έλεγχο ή το πρόσωπο που προσκομίζει τα εμπορεύματα αναφέρει:

- **έλλειμμα** σε σχέση με τα εμπορεύματα που διασαφίστηκαν για εξαγωγή, το τελωνείο εξόδου **ενημερώνει** το τελωνείο εξαγωγής σχετικά με τα ελλείποντα εμπορεύματα (μέσω του μηνύματος **IE518** «Αποτελέσματα εξόδου» που αναφέρεται στο [Κεφάλαιο 5.3.7](#)).
- **πλεόνασμα** σε σχέση με τα εμπορεύματα που διασαφίστηκαν για εξαγωγή, το τελωνείο εξόδου **απαγορεύει την έξοδο του πλεονάσματος** μέχρι την υποβολή διασάφησης εξαγωγής για την πλεονάζουσα ποσότητα.



- Αν δεν είναι εφικτή η **διάσπαση** του φορτίου, τότε δεν επιτρέπεται η έξοδος **όλου** του φορτίου μέχρι να διασαφιστεί η πλεονάζουσα ποσότητα.
- Η διασάφηση για την πλεονάζουσα ποσότητα μπορεί να υποβάλλεται στο **τελωνείο εξόδου** εφόσον αυτό έχει αρμοδιότητες τελωνείου εξαγωγής για τα συγκεκριμένα εμπορεύματα.

- Αν η διασάφηση για την πλεονάζουσα ποσότητα υποβάλλεται σε τελωνείο **διαφορετικό** από το τελωνείο εξόδου, η έξοδος της πλεονάζουσας ποσότητας δεν επιτρέπεται μέχρι τη λήψη των στοιχείων της νέας διασάφησης (μέσω του μηνύματος **IE501**) και σε κάθε περίπτωση θα πρέπει να υπάρχει επικοινωνία μεταξύ των τελωνείων εξαγωγής και εξόδου.

- **διαφορά στη φύση των εμπορευμάτων** σε σχέση με εκείνα που διασαφίστηκαν για εξαγωγή, το τελωνείο εξόδου **απαγορεύει την έξοδο** των εμπορευμάτων μέχρι την υποβολή διασάφησης εξαγωγής για αυτά και ενημερώνει σχετικά το τελωνείο εξαγωγής (μέσω του μηνύματος **IE518**).



Στην περίπτωση αυτή:

- Το τελωνείο εξαγωγής **ακυρώνει** την αρχική διασάφηση.
- Η νέα διασάφηση μπορεί να υποβάλλεται στο **τελωνείο εξόδου** εφόσον αυτό έχει αρμοδιότητες τελωνείου εξαγωγής για τα συγκεκριμένα εμπορεύματα.
- Αν η νέα διασάφηση υποβάλλεται σε τελωνείο **διαφορετικό** από το τελωνείο εξόδου, η έξοδος των εμπορευμάτων δεν επιτρέπεται μέχρι τη λήψη των στοιχείων της νέας διασάφησης (μέσω του μηνύματος **IE501**) και σε κάθε περίπτωση θα πρέπει να υπάρχει επικοινωνία μεταξύ των τελωνείων εξαγωγής και εξόδου.

5.3.4.2.2 Αποτελέσματα ελέγχου

Με την ολοκλήρωση του ελέγχου, το τελωνείο εξόδου καταχωρίζει μια από τις **ενδείξεις** αποτελεσμάτων ελέγχου που αναφέρονται στον παρακάτω Πίνακα 4 και προβαίνει στις κατά περίπτωση απαιτούμενες ενέργειες.

Πίνακας 4. Αποτελέσματα ελέγχου στο τελωνείο εξόδου

Ένδειξη αποτελεσμάτων ελέγχου	Εξήγηση	Ενέργειες τελωνείου εξόδου
A1: Ικανοποιητικό	Η ένδειξη αυτή τίθεται όταν το τελωνείο εξόδου κατά τον έλεγχο δεν διαπιστώνει διαφορές σε σχέση με τα εμπορεύματα που διασαφίστηκαν για εξαγωγή.	✓ Επιτρέπεται η έξοδος
A4: Ελάσμων παρατυπία	Η ένδειξη αυτή τίθεται όταν το τελωνείο εξόδου κατά τον έλεγχο διαπιστώνει μικρές διαφορές που δεν οδηγούν στην απαγόρευση της εξόδου (π.χ. έλλειμμα στην ποσότητα, διαφορές στη συσκευασία λόγω ανασυσκευασίας των εμπορευμάτων, διαφορές στα στοιχεία του μεταφορικού μέσου λόγω μεταφόρτωσης κ.λπ.)	✓ Καταγραφή διαφορών που διαπιστώθηκαν κατά τον έλεγχο προς ενημέρωση του τελωνείου εξαγωγής (μέσω του μηνύματος IE518) ✓ Επιτρέπεται η έξοδος
B1: Μη ικανοποιητικό	Η ένδειξη αυτή τίθεται όταν το τελωνείο εξόδου κατά τον έλεγχο διαπιστώνει σημαντικές διαφορές που οδηγούν στην απαγόρευση της εξόδου (π.χ. διαφορές στη φύση ή στην κατάσταση των εμπορευμάτων, πράξεις λαθρεμπορίας ή άλλες αξιόποινες πράξεις που δεν επιτρέπουν την έξοδο).	✗ Δεν επιτρέπεται η έξοδος

5.3.4.3 Μη πραγματοποίηση ελέγχου

Αν η ανάλυση κινδύνων αποδίδει χαμηλό βαθμό επικινδυνότητας στην εξερχόμενη αποστολή, το τελωνείο εξόδου **δεν διενεργεί έλεγχο** και τίθεται αυτομάτως η ένδειξη αποτελέσματος ελέγχου «**A2: Θεωρείται ικανοποιητικό**».



Στο Κεφάλαιο 5.2 του Μέρους Α΄ της αριθμ. [ΔΤΔ Α 1068392 ΕΞ 2016/26-04-2016](#) εγκυκλίου παρέχονται αναλυτικές οδηγίες για τη διαχείριση των αποτελεσμάτων της ανάλυσης κινδύνου και τη διεξαγωγή ελέγχων από το τελωνείο εξόδου.

5.3.5 Παράδοση των εμπορευμάτων για έξοδο και επιτήρηση της εξόδου

Το τελωνείο εξόδου χορηγεί στον συναλλασσόμενο **άδεια παραλαβής** των εμπορευμάτων **για έξοδο** εφόσον:

- δεν διαπιστώνει διαφορές κατά τον έλεγχο (ένδειξη αποτελεσμάτων ελέγχου **A1**) ή
- διαπιστώνει μικρές διαφορές κατά τον έλεγχο (ένδειξη αποτελεσμάτων ελέγχου **A4**) ή
- δεν διενεργεί έλεγχο (ένδειξη αποτελεσμάτων ελέγχου **A2**).



Το τελωνείο εξόδου **ενημερώνει** τον **συναλλασσόμενο** στην έξοδο για τη χορήγηση άδειας παραλαβής των εμπορευμάτων με το μήνυμα **ΙΕ525 “Γνωστοποίηση απελευθέρωσης προς έξοδο”**.



Μετά τη χορήγηση της άδειας παραλαβής των εμπορευμάτων για έξοδο, το τελωνείο εξόδου **επιτηρεί** τα εμπορεύματα μέχρι την έξοδό τους από το τελωνειακό έδαφος της Ένωσης.



5.3.6 Γνωστοποίηση της εξόδου

(άρθρο 332 ΙΑ)



Μέχρι τη θέση σε παραγωγική λειτουργία του μηνύματος IE590 στο ICISnet, ο μεταφορέας γνωστοποιεί την έξοδο με την **προσκόμιση των φορτωτικών εγγράφων** στο τελωνείο εξόδου όταν τα εμπορεύματα εγκαταλείπουν το τελωνειακό έδαφος της Ένωσης **διά θαλάσσης ή αεροπορικώς**.



Οι **ναυτιλιακές και αεροπορικές εταιρείες** υποχρεούνται να προσκομίζουν **χωρίς καθυστερήσεις** τα φορτωτικά έγγραφα στο τελωνείο εξόδου μετά την αναχώρηση του πλοίου ή του αεροσκάφους όπου φορτώθηκαν τα εξερχόμενα εμπορεύματα προκειμένου να ακολουθεί η έγκαιρη **επιβεβαίωση** της εξόδου και **πιστοποίηση** της ολοκλήρωσης της εξαγωγής από τα αρμόδια τελωνεία ως απαραίτητη προϋπόθεση για:

- την **απαλλαγή από ΦΠΑ** των πωλήσεων αγαθών που εξάγονται εκτός της Ένωσης,
- την έκδοση του **Ειδικού Διπλοτύπου Δελτίου Απαλλαγής**,
- την **αποδέσμευση των εγγυήσεων** όσον αφορά τα προϊόντα ΕΦΚ.

5.3.7 Επιβεβαίωση της εξόδου

(άρθρα 333 και 336 ΙΑ)

5.3.7.1 Ενημέρωση τελωνείου εξαγωγής σχετικά με την έξοδο



Αν τα τελωνεία εξόδου και εξαγωγής είναι διαφορετικά, το τελωνείο εξόδου **ενημερώνει** το τελωνείο εξαγωγής για την **έξοδο** ή την **απαγόρευση εξόδου** των εμπορευμάτων με την αποστολή του μηνύματος **IE518 “Αποτελέσματα εξόδου”**.



Το μήνυμα **IE518** περιλαμβάνει την ένδειξη των **αποτελεσμάτων ελέγχου** στην έξοδο:

- ✓ **A1, A2 ή A4** (όταν έχει επιτραπεί η έξοδος)
- ✗ **B1** (όταν έχει απαγορευθεί η έξοδος)

5.3.7.2 Τμηματική έξοδος

Σε **απρόβλεπτες περιστάσεις**, εμπορεύματα που καλύπτονται από μία διασάφηση εξαγωγής (ή επανεξαγωγής) διακινούνται προς τελωνείο εξόδου και στη συνέχεια εγκαταλείπουν το τελωνειακό έδαφος της Ένωσης:

- ως περισσότερες της μιας αποστολές, ή
- μέσω περισσότερων του ενός τελωνείων εξόδου.

Περίπτωση 1: Έξοδος ως περισσότερες της μιας αποστολές

Στην περίπτωση αυτή, το τελωνείο εξόδου:

- **καταγράφει** τις τμηματικές εξόδους στο Σ.Ε.Ε., και
- **ενημερώνει** το τελωνείο εξαγωγής σχετικά με την έξοδο των εμπορευμάτων (μέσω του μηνύματος **IE518**) μόνο όταν **το σύνολο των εμπορευμάτων** έχει εγκαταλείψει το τελωνειακό έδαφος της Ένωσης.

Περίπτωση 2: Έξοδος μέσω περισσότερων του ενός τελωνείων εξόδου

Στην περίπτωση αυτή, το τελωνείο εξόδου όπου προσκομίστηκαν αρχικά τα εμπορεύματα:

- **επικυρώνει**, κατόπιν δεόντως αιτιολογημένης αίτησης του συναλλασσόμενου, ένα **αντίγραφο του Σ.Ε.Ε.** για κάθε μέρος των εμπορευμάτων που θα εξέλθει από άλλο τελωνείο,
- **ενημερώνεται** σχετικά με το μέρος των εμπορευμάτων που εξέρχονται από το/τα άλλο/α τελωνείο/α εξόδου λαμβάνοντας από αυτό/ά **θεωρημένο/α** το/τα αντίστοιχο/α αντίγραφο/α του Σ.Ε.Ε.,
- ενημερώνει το τελωνείο εξαγωγής σχετικά με την έξοδο των εμπορευμάτων (μέσω του μηνύματος **IE518**) μόνο όταν **το σύνολο των εμπορευμάτων** έχει εγκαταλείψει το τελωνειακό έδαφος της Ένωσης.



Τα εμπορεύματα που καλύπτονται από μία διασάφηση εξαγωγής πρέπει να προσκομίζονται ως **ενιαία αποστολή** στο τελωνείο εξόδου (ή στο τελωνείο εξόδου όπου προσκομίζονται αρχικά, εφόσον εξέρχονται μέσω περισσότερων του ενός τελωνείων εξόδου).

Όταν τα προς εξαγωγή εμπορεύματα προορίζονται να διακινηθούν από το τελωνείο εξαγωγής προς το τελωνείο εξόδου **ως περισσότερες της μιας αποστολές** μετά την ολοκλήρωση των διατυπώσεων εξαγωγής, κάθε επιμέρους αποστολή πρέπει να καλύπτεται από **χωριστή διασάφηση** εξαγωγής.

5.3.8 Πιστοποίηση ολοκλήρωσης της εξαγωγής

(άρθρο 334 ΙΑ)

Το **τελωνείο εξαγωγής πιστοποιεί** την ολοκλήρωση της εξαγωγής στον διασαφιστή ή στον εξαγωγέα με την αποστολή του μηνύματος **IE599** “Γνωστοποίηση ολοκλήρωσης της εξαγωγής” στις ακόλουθες περιπτώσεις:

- όταν έχει **ενημερωθεί** από το τελωνείο εξόδου (μέσω του μηνύματος **IE518**) σχετικά με την έξοδο των εμπορευμάτων,
- όταν είναι **ίδιο** με το τελωνείο εξόδου και τα εμπορεύματα **έχουν εξέλθει**,
- όταν θεωρεί επαρκή τα **εναλλακτικά στοιχεία απόδειξης της εξόδου** που έχουν υποβληθεί από τον διασαφιστή στο πλαίσιο της **διαδικασίας έρευνας** για την επιβεβαίωση της εξόδου (βλ. [Κεφάλαιο 5.3.10.3](#)).

Το μήνυμα **IE599** αποστέλλεται από το τελωνείο εξαγωγής στον εξαγωγέα ή στον διασαφιστή:

- **αυτόματα**, εφόσον έχει παραληφθεί το μήνυμα **IE518** με ένδειξη αποτελεσμάτων ελέγχου **A1** ή **A2**,
- **μη αυτόματα**, εφόσον έχει παραληφθεί το μήνυμα **IE518** με ένδειξη αποτελεσμάτων ελέγχου **A4**.



Για τη **χειροκίνητη** αποστολή του μηνύματος **IE599** μετά την παραλαβή **IE518** με την ένδειξη **A4**, το **τελωνείο εξαγωγής**:

- **ανακτά τη διασάφηση**, στην οποία εμφανίζεται η ένδειξη «Έξοδος» με κόκκινα γράμματα (που σημαίνει ότι το **IE599** δεν έχει αποσταλεί αυτόματα),
- **ενημερώνεται για τις διαφορές** που διαπίστωσε το τελωνείο εξόδου μέσα από το μήνυμα **IE518** με την ένδειξη «**DI**» (στο οποίο εντοπίζονται οι διαφορές που έχουν καταγραφεί στο τελωνείο εξόδου είτε σε επίπεδο βασικών στοιχείων είτε σε επίπεδο είδους),
- **αξιολογεί τις διαπιστωθείσες διαφορές** και, εφόσον τις αποδεχτεί, προβαίνει στην **τροποποίηση** των αντίστοιχων πεδίων της διασάφησης εκδίδοντας εντολή εκ των υστέρων ελέγχου,
- αφού ολοκληρώσει τα παραπάνω βήματα, επιλέγει από το μενού «Ενέργειες» τη λειτουργία «Αποστολή **IE599**» και **αποστέλλει το μήνυμα **IE599**** με τις ορθές πληροφορίες.



Το μήνυμα **IE599** αποτελεί το **αποδεικτικό εξόδου** που χρησιμοποιείται από τον πωλητή ως ένα από τα απαραίτητα δικαιολογητικά για την **απαλλαγή από ΦΠΑ** των παραδόσεων (πωλήσεων) αγαθών που εξάγονται εκτός της Ένωσης.

5.3.9 Έξοδος μετά από αποθήκευση των εμπορευμάτων

(άρθρο 332 ΙΑ)

Κατά την υποβολή του μηνύματος IE507 “**Αφιξη στην έξοδο**”, ο συναλλασσόμενος στην έξοδο δηλώνει αν τα εμπορεύματα προορίζονται ή όχι να **αποθηκευτούν** πριν εξέλθουν από το τελωνειακό έδαφος της Ένωσης.

Αν τα εμπορεύματα προορίζονται να εγκαταλείψουν άμεσα το τελωνειακό έδαφος της Ένωσης **χωρίς να αποθηκευτούν** πριν από την έξοδο, ο συναλλασσόμενος επιλέγει την ένδειξη **[0] «Όχι»** στο πεδίο «**Αποθήκευση**» του μηνύματος IE507 και εφαρμόζεται η βασική ροή των διατυπώσεων εξόδου που περιγράφεται στο [Κεφάλαιο 5.1](#).

Αν τα εμπορεύματα προορίζονται να **αποθηκευτούν** πριν από την έξοδο, τότε:

- ο συναλλασσόμενος επιλέγει την ένδειξη **[1] «Ναι»** στο πεδίο «**Αποθήκευση**» του μηνύματος IE507,
- το τελωνείο εξόδου διενεργεί τυχόν απαιτούμενους ελέγχους και χορηγεί άδεια παραλαβής των εμπορευμάτων με ένα μήνυμα IE525 “**Γνωστοποίηση απελευθέρωσης προς έξοδο**” που επιβεβαιώνει ότι τα εμπορεύματα μπορούν να **αποθηκευτούν** πριν από την έξοδο.

Μετά την αποθήκευση των εμπορευμάτων, διακρίνονται οι ακόλουθες περιπτώσεις:

Περίπτωση 1. Ολική έξοδος με την προσκόμιση ενός καταλόγου ειδών

Στην περίπτωση αυτή:

- ο μεταφορέας ενημερώνει το τελωνείο εξόδου ότι **όλα** τα αποθηκευμένα εμπορεύματα που περιλαμβάνονται στην αντίστοιχη διασάφηση εξαγωγής **έχουν φορτωθεί** στο τελικό μέσο που θα τα μεταφέρει εκτός του τελωνειακού εδάφους της Ένωσης υποβάλλοντας το μήνυμα **IE547 “Προσκόμιση καταλόγου ειδών διασάφησης εξαγωγής”** με την ένδειξη «**Ολική**» στο πεδίο «**Ολική ή μερική αποστολή**»,
- ο μεταφορέας **γνωστοποιεί** την έξοδο των εμπορευμάτων με την προσκόμιση των φορτωτικών εγγράφων στο τελωνείο εξόδου (μέχρι να τεθεί σε παραγωγική λειτουργία το μήνυμα IE590 “**Γνωστοποίηση εξόδου**”, οπότε η γνωστοποίηση θα γίνεται πλέον με την αποστολή του εν λόγω μηνύματος),
- το τελωνείο εξόδου **ενημερώνει** το τελωνείο εξαγωγής για την έξοδο των εμπορευμάτων με το μήνυμα **IE518 “Αποτελέσματα εξόδου”**,

- το τελωνείο εξαγωγής **πιστοποιεί** την ολοκλήρωση της εξαγωγής στον διασαφιστή ή στον εξαγωγέα με την αποστολή του μηνύματος **IE599** “Γνωστοποίηση ολοκλήρωσης της εξαγωγής”.

Περίπτωση 2. Τμηματική έξοδος με την προσκόμιση πολλών καταλόγων ειδών

Στην περίπτωση αυτή:

- ο μεταφορέας ενημερώνει το τελωνείο εξόδου ότι **μέρος** των αποθηκευμένων εμπορευμάτων που περιλαμβάνονται στην αντίστοιχη διασάφηση εξαγωγής **έχει φορτωθεί** στο τελικό μέσο που θα τα μεταφέρει εκτός του τελωνειακού εδάφους της Ένωσης υποβάλλοντας το μήνυμα **IE547** “**Προσκόμιση καταλόγου ειδών διασάφησης εξαγωγής**” με την ένδειξη «**Μερική**» στο πεδίο «Ολική ή μερική αποστολή»,
- ο μεταφορέας υποβάλλει ένα **δεύτερο** (ή **περισσότερα**) μήνυμα (μηνύματα) **IE547** που καλύπτει (καλύπτουν) τα **υπόλοιπα** εμπορεύματα (ή **μέρος των υπόλοιπων** εμπορευμάτων) της αντίστοιχης διασάφησης εξαγωγής,
- ο μεταφορέας **γνωστοποιεί** την έξοδο των εμπορευμάτων με την προσκόμιση των φορτωτικών εγγράφων (μέχρι να τεθεί σε παραγωγική λειτουργία το μήνυμα **IE590** “Γνωστοποίηση εξόδου),
- το τελωνείο εξόδου **ενημερώνει** το τελωνείο εξαγωγής για την έξοδο των εμπορευμάτων με το μήνυμα **IE518** “**Αποτελέσματα εξόδου**” όταν **όλα** τα εμπορεύματα της αντίστοιχης διασάφησης έχουν εγκαταλείψει το τελωνειακό έδαφος της Ένωσης,
- το τελωνείο εξαγωγής **πιστοποιεί** την ολοκλήρωση της εξαγωγής στον διασαφιστή ή στον εξαγωγέα με την αποστολή του μηνύματος **IE599** “Γνωστοποίηση ολοκλήρωσης της εξαγωγής”.



Σε οποιαδήποτε από τις περιπτώσεις 1 ή 2, το μήνυμα **IE547** μπορεί να περιλαμβάνει εμπορεύματα που αντιστοιχούν σε **πολλές διασαφήσεις** εξαγωγής (**πολλά MRN**).



Τα πρόσωπα που εμπλέκονται στην εφοδιαστική αλυσίδα των εξαγόμενων εμπορευμάτων (εξαγωγείς, μεταφορείς, πράκτορες, διαχειριστές ελεύθερων ζωνών κ.λπ.) οφείλουν να **συνεργάζονται** και να **αλληλοενημερώνονται** προκειμένου ο τελικός μεταφορέας να λαμβάνει και να είναι σε θέση να παρέχει στο τελωνείο εξόδου τις απαιτούμενες πληροφορίες κατά την υποβολή του μηνύματος **IE547**.



Στο **Παράρτημα 7** της αριθμ. **ΔΤΔ Α 1068392 ΕΞ 2016/26-04-2016** εγκυκλίου παρέχονται οδηγίες για τη συμπλήρωση του μηνύματος **ΙΕ547**.

5.3.10 Διαδικασία έρευνας για την επιβεβαίωση της εξόδου

(άρθρα 334-335 ΙΑ και 248 ΔΑ)

Αν το τελωνείο εξαγωγής δεν ενημερωθεί για την έξοδο των εμπορευμάτων από το τελωνείο εξόδου μέσω του μηνύματος **ΙΕ518** εντός συγκεκριμένης προθεσμίας, ξεκινάει μια **διαδικασία έρευνας**.

5.3.10.1 Χρόνος εκκίνησης διαδικασίας έρευνας



Πριν ξεκινήσει τη διαδικασία έρευνας (follow-up), το τελωνείο εξαγωγής μπορεί **σε οποιαδήποτε χρονική στιγμή** να αναζητήσει την κατάσταση της κίνησης στην έξοδο αποστέλλοντας στο τελωνείο εξόδου το μήνυμα **ΙΕ904 “Αίτημα κατάστασης”**, το οποίο απαντάται αυτόματα με ένα μήνυμα **ΙΕ905 “Απάντηση κατάστασης”**.



Αν η κατάσταση της κίνησης υποδεικνύει ότι τα εμπορεύματα έχουν εξέλθει ή ότι έχει απαγορευθεί η έξοδος, το τελωνείο εξόδου αποστέλλει επίσης αυτόματα, εκτός από το μήνυμα **ΙΕ905**, και ένα μήνυμα **ΙΕ518** που περιλαμβάνει τα αποτελέσματα ελέγχου στην έξοδο.



Το τελωνείο εξαγωγής ξεκινάει τη διαδικασία έρευνας μετά την παρέλευση **60 ημερών από την παράδοση των εμπορευμάτων για εξαγωγή** (δηλαδή από την αποστολή των μηνυμάτων **ΙΕ501** προς το δηλωθέν τελωνείο εξόδου και **ΙΕ529** προς τον διασαφιστή) και εφόσον έχει ολοκληρώσει την αναζήτηση κατάστασης της κίνησης στην έξοδο (μηνύματα **ΙΕ904/ΙΕ905**) χωρίς να έχει λάβει μήνυμα **ΙΕ518**.

5.3.10.2 Βήματα διαδικασίας έρευνας

- Το **τελωνείο εξαγωγής** ζητάει από τον διασαφιστή μέσω του μηνύματος **ΙΕ582 (“Αίτημα για μη εξελθούσα εξαγωγή”)** ενημέρωση σχετικά με την ημερομηνία εξόδου, καθώς και σχετικά με το τελωνείο εξόδου από το οποίο εξήλθαν τα εμπορεύματα.
- Ο **διασαφιστής** ενημερώνει το τελωνείο εξαγωγής μέσω του μηνύματος **ΙΕ583 “Πληροφορίες για μη εξελθούσα εξαγωγή”** σχετικά με τις ημερομηνίες εξόδου, καθώς και σχετικά με το τελωνείο εξόδου από το οποίο εξήλθαν τα εμπορεύματα (π.χ. μπορεί να έχει πραγματοποιηθεί εκτροπή σε διαφορετικό από το δηλωθέν τελωνείο εξόδου).



Ο διασαφιστής δύναται και **με δική του πρωτοβουλία** (χωρίς να έχει προηγηθεί το μήνυμα ΙΕ582) να ενημερώσει το τελωνείο εξαγωγής σχετικά με τις ημερομηνίες εξόδου και σχετικά με το τελωνείο εξόδου από το οποίο εξήλθαν τα εμπορεύματα.

- Το **τελωνείο εξαγωγής** ζητάει μέσω του μηνύματος **ΙΕ584 “Αίτημα έρευνας εξαγωγής”** πληροφορίες σχετικά με την έξοδο των εμπορευμάτων από το τελωνείο εξόδου που υπέδειξε ο διασαφιστής με το μήνυμα ΙΕ583.
- Αφού διενεργήσει τις απαιτούμενες έρευνες, **το τελωνείο εξόδου** απαντάει στο τελωνείο εξαγωγής **εντός 10 ημερών** από τη λήψη του μηνύματος ΙΕ584 αποστέλλοντας:
 - είτε ένα μήνυμα **ΙΕ518 “Αποτελέσματα εξόδου”**, εφόσον διαθέτει πληροφορίες σχετικά με την έξοδο των εμπορευμάτων,
 - είτε ένα μήνυμα **ΙΕ586 “Αρνητική Απάντηση σε Αίτημα Έρευνας Εξαγωγής”**, εφόσον δεν διαθέτει πληροφορίες σχετικά με την έξοδο των εμπορευμάτων (υποδηλώνοντας ότι τα εμπορεύματα δεν προσκομίστηκαν στο συγκεκριμένο τελωνείο εξόδου ή ότι δεν έχουν εξέλθει από αυτό).

5.3.10.3 Εναλλακτικά στοιχεία απόδειξης της εξόδου

Αν το τελωνείο εξόδου δεν έχει επιβεβαιώσει την έξοδο των εμπορευμάτων μετά την ολοκλήρωση των παραπάνω βημάτων, το τελωνείο εξαγωγής **ενημερώνει** σχετικά τον διασαφιστή προκειμένου αυτός να παράσχει στο τελωνείο εξαγωγής **εναλλακτικά στοιχεία απόδειξης της εξόδου**.

Τα εν λόγω αποδεικτικά στοιχεία μπορούν να παρέχονται, ιδίως, **με έναν από τους ακόλουθους τρόπους ή συνδυασμό αυτών**:

- αποδεικτικό της μεσολαβούσας Τράπεζας για την εισαγωγή, τον συμψηφισμό ή τη νόμιμη εκχώρηση του συναλλάγματος για την πραγματοποίηση της συγκεκριμένης εξαγωγής ή οποιοδήποτε άλλο στοιχείο από το οποίο να αποδεικνύεται η πληρωμή των αγαθών,
- φορτωτικά έγγραφα διακίνησης των εμπορευμάτων από τον οικονομικό φορέα που μετέφερε τα εμπορεύματα εκτός του τελωνειακού εδάφους της Ένωσης,
- αντίγραφο του τιμολογίου πώλησης που εκδίδεται σύμφωνα με τα Ελληνικά Λογιστικά Πρότυπα (ν.4308/2014) και φέρει την ένδειξη «ΑΠΑΛΛΑΓΗ ΑΠΟ ΦΠΑ ΛΟΓΩ ΕΞΑΓΩΓΗΣ»,
- έγγραφο επικυρωμένο από τις τελωνειακές αρχές κράτους μέλους ή τρίτης χώρας,
- αντίγραφο του δελτίου παράδοσης υπογεγραμμένο ή επικυρωμένο από τον παραλήπτη εκτός του τελωνειακού εδάφους της Ένωσης.



Ο διασαφιστής υποβάλλει σε **ηλεκτρονική μορφή** στο τελωνείο εξαγωγής:

- σχετική **αίτηση** για την πιστοποίηση της ολοκλήρωσης της εξαγωγής των εμπορευμάτων, και
- ένα ή συνδυασμό των παραπάνω **αποδεικτικών στοιχείων** με τα οποία αποδεικνύεται η έξοδος των εμπορευμάτων από το τελωνειακό έδαφος της Ένωσης και τα οποία συνδέονται με το MRN της διασάφησης.



Το τελωνείο εξαγωγής **αξιολογεί** τα παρεχόμενα στοιχεία και:

- είτε τα **αποδέχεται** και **πιστοποιεί την** ολοκλήρωση της εξαγωγής με την αποστολή του μηνύματος IE599
- είτε τα **απορρίπτει** και προβαίνει στην **αυτοδίκαιη ακύρωση** της διασάφησης.



Όταν το τελωνείο εξαγωγής πιστοποιεί την ολοκλήρωση της εξαγωγής με βάση τα εναλλακτικά στοιχεία απόδειξης της εξόδου που υποβλήθηκαν από τον διασαφιστή, **ενημερώνει** σχετικά το τελωνείο εξόδου.



5.3.10.4 Αυτοδίκαιη ακύρωση της διασάφησης

Το τελωνείο εξαγωγής:

- **ακυρώνει αυτοδίκαια** τη διασάφηση εξαγωγής μετά την πάροδο **180 ημερών από την ημερομηνία παράδοσης των εμπορευμάτων για εξαγωγή** εφόσον συντρέχουν οι ακόλουθες **προϋποθέσεις**:
 - το τελωνείο εξαγωγής έχει ολοκληρώσει την **αναζήτηση κατάστασης** της κίνησης στην έξοδο (μηνύματα IE904/IE905) και τη **διαδικασία έρευνας** χωρίς να έχει επιβεβαιωθεί η έξοδος των εμπορευμάτων μέσω ενός μηνύματος IE518 από το τελωνείο εξόδου,
 - ο διασαφιστής δεν έχει υποβάλλει **εναλλακτικά στοιχεία απόδειξης της εξόδου** ή αυτά που έχει υποβάλλει δεν θεωρούνται επαρκή από το τελωνείο εξαγωγής,
- **ενημερώνει εγγράφως την αρμόδια ΔΟΥ** του πωλητή των εμπορευμάτων μετά την ακύρωση της διασάφησης, προκειμένου να ελεγχθεί η τήρηση των διατάξεων της φορολογικής νομοθεσίας.



Η ακύρωση της διασάφησης έχει ως αποτέλεσμα την **ακύρωση των πράξεων** που έγιναν κατά περίπτωση στα πιστοποιητικά ή άλλα έγγραφα που αφορούν τη διασάφηση.

5.4 Διατυπώσεις εξαγωγής και εξόδου στο ίδιο τελωνείο

Σε ορισμένες περιπτώσεις, το τελωνείο εξαγωγής μπορεί να είναι το **ίδιο** με το τελωνείο εξόδου.



Παράδειγμα 1: Εμπορεύματα συσκευάζονται για εξαγωγή στον αερολιμένα “Ελ. Βενιζέλος” και στη συνέχεια φορτώνονται στον εν λόγω αερολιμένα επί αεροσκάφους που θα τα μεταφέρει σε προορισμό εκτός του τελωνειακού εδάφους της Ένωσης.

Τελωνείο εξαγωγής και εξόδου είναι το τελωνείο αερολιμένα “Ελ. Βενιζέλος”.



Παράδειγμα 2: Σιτηρά προς εξαγωγή φορτώνονται **ασυσκευάστα** (χύδην) στον λιμένα Θεσσαλονίκης επί του πλοίου που θα τα μεταφέρει σε προορισμό εκτός του τελωνειακού εδάφους της Ένωσης.

Τελωνείο εξαγωγής και εξόδου είναι το Α΄ τελωνείο Θεσσαλονίκης.

Στις περιπτώσεις αυτές, εφαρμόζονται καταρχάς τα βήματα 1 έως 3 της βασικής ροής που περιγράφεται στο Κεφάλαιο 5.1 (υποβολή διασάφησης και προσκόμιση των εμπορευμάτων στο τελωνείο, αποδοχή και επαλήθευση διασάφησης).

Στη συνέχεια και εφόσον χορηγείται **άδεια παραλαβής** των εμπορευμάτων, το τελωνείο εξαγωγής/εξόδου:

- ενημερώνει τον διασαφιστή για την παράδοση των εμπορευμάτων με το μήνυμα **IE529 “Απελευθέρωση προς εξαγωγή”**,
- **δεν αποστέλλει** μήνυμα **IE501 “Στοιχεία αναμενόμενης εξαγωγής”** (αφού ενεργεί το ίδιο ως τελωνείο εξαγωγής και εξόδου),
- **επιτηρεί** τα εμπορεύματα μέχρι την έξοδό τους από το τελωνειακό έδαφος της Ένωσης,
- **ενημερώνεται** για την έξοδο των εμπορευμάτων με την προσκόμιση των φορτωτικών εγγράφων από τον μεταφορέα (μέχρι να τεθεί σε παραγωγική λειτουργία το μήνυμα IE590 “Γνωστοποίηση εξόδου”),
- **δεν αποστέλλει** μήνυμα **IE518 “Αποτελέσματα εξόδου”** (αφού ενεργεί το ίδιο ως τελωνείο εξαγωγής και εξόδου),
- **πιστοποιεί** την ολοκλήρωση της εξαγωγής των εμπορευμάτων στον διασαφιστή ή στον εξαγωγέα με την αποστολή του μηνύματος **IE599 “Γνωστοποίηση ολοκλήρωσης της εξαγωγής”**.



Το **Σ.Ε.Ε.** χρησιμοποιείται ως άδεια παραλαβής των εμπορευμάτων και στις περιπτώσεις όπου οι διατυπώσεις εξαγωγής και εξόδου τηρούνται στο ίδιο τελωνείο.



Στο Μέρος Α΄ - Κεφάλαιο 5.8 της αριθμ. [ΔΤΔ Α 1068392 ΕΞ 2016/26-04-2016](#) εγκυκλίου παρέχονται οδηγίες για τις τηρούμενες διατυπώσεις εξαγωγής/εξόδου και την έκδοση του Σ.Ε.Ε. στις περιπτώσεις εξαγωγής **χύδην φορτίων** (π.χ. σιτηρών κ.λπ.) από τελωνεία εξαγωγής/εξόδου λιμένων της χώρας μας όπου η ποσότητα των εμπορευμάτων μπορεί να προσδιοριστεί με ακρίβεια μόνο **μετά** την ολοκλήρωση της φόρτωσής τους επί του πλοίου.



6 Απλουστευμένες διαδικασίες εξαγωγής

Οι απλουστευμένες διαδικασίες εξαγωγής διακρίνονται, ανάλογα με τη συχνότητα εφαρμογής τους (εάν υποβάλλονται σε περιστασιακή ή τακτική βάση), στην ελλιπή διασάφηση και στις απλουστευμένες διαδικασίες που εφαρμόζονται κατόπιν άδειας που χορηγείται από την αρμόδια τελωνειακή αρχή.

6.1 Ελλιπής διασάφηση

Είναι δυνατή η χρήση ελλιπούς διασάφησης από τους οικονομικούς φορείς **σε περιστασιακή βάση**, για μεμονωμένες εξαγωγές εμπορευμάτων, εφόσον οι συναλλασσόμενοι δεν γνωρίζουν κατά τον χρόνο τελωνισμού το σύνολο των πληροφοριών που απαιτούνται για την υποβολή μιας συνήθους διασάφησης εξαγωγής ή/και ελλείπει ένα ή περισσότερα εκ των απαιτούμενων υποστηρικτικών εγγράφων αυτής.

Στην περίπτωση αυτή ο τύπος της διασάφησης είναι **B**, ο οποίος συμπληρώνεται στη **θέση 1β** της διασάφησης. Επιπλέον, υπάρχει η δυνατότητα υποβολής ελλιπούς διασάφησης προάφιξης τύπου **E**.

Και στις δύο περιπτώσεις υποβάλλεται συμπληρωματική διασάφηση τύπου **X** στην οποία συμπληρώνονται όλα τα στοιχεία που είχαν συμπληρωθεί στην αρχική ελλιπή διασάφηση και επιπρόσθετα τα ελλείποντα στοιχεία, εντός συγκεκριμένης προθεσμίας, η οποία συμπληρώνεται αυτόματα από το σύστημα.

Η εν λόγω προθεσμία μπορεί να παραταθεί από το τελωνείο, με χειροκίνητη παρέμβαση στο σύστημα μέσα από τη λειτουργία «Καταχώριση πρόσθετων πεδίων», κατόπιν δεόντως αιτιολογημένων λόγων.

Ελλιπής διασάφηση	Συμπληρωματική διασάφηση
B – Ελλιπής διασάφηση	X – Συμπληρωματική διασάφηση
E – Ελλιπής διασάφηση προάφιξης	

Δεδομένου ότι ο συγκεκριμένος τύπος απλούστευσης χρησιμοποιείται σε περιστασιακή βάση, οι οικονομικοί φορείς που κάνουν χρήση ελλιπών διασαφήσεων σε τακτική βάση **θα πρέπει να αιτηθούν την έκδοση άδειας χρήσης απλουστευμένων διαδικασιών**.



Τί πρέπει να προσέξουν οι οικονομικοί φορείς κατά τη συμπλήρωση της ελλιπούς διασάφησης τύπου B/E και της συμπληρωματικής διασάφησης τύπου X;

- Όσον αφορά την ελλιπή διασάφηση, όταν ο οικονομικός φορέας δεν γνωρίζει την αξία των εμπορευμάτων, η **θέση 46** συμπληρώνεται με την κατά προσέγγιση αξία και σε καμία περίπτωση με τιμές 0 ή 1.

- Όσον αφορά τη συμπληρωματική διασάφηση, στη **θέση 40** συμπληρώνεται το MRN της ελλιπούς διασάφησης τύπου Β/Ε ώστε να γίνει ο συσχετισμός της με τη συμπληρωματική διασάφηση και να τεθεί αυτόματα η ημερομηνία αποδοχής της ελλιπούς διασάφησης ως ημερομηνία αποδοχής της συμπληρωματικής διασάφησης.



Τί πρέπει να θυμούνται οι τελωνειακοί υπάλληλοι;

- Όταν χορηγείται παράταση της προθεσμίας υποβολής της συμπληρωματικής διασάφησης, αυτή δεν δύναται να υπερβαίνει τις **120 ημέρες** από την ημερομηνία παράδοσης των εμπορευμάτων.
- Κατά την οριστικοποίηση της συμπληρωματικής διασάφησης, ως ημερομηνία εξόδου τίθεται η **πραγματική** ημερομηνία εξόδου των εμπορευμάτων.

6.2 Χρήση απλουστευμένων διαδικασιών κατόπιν σχετικής άδειας

Οι απλουστευμένες διαδικασίες εξαγωγής για τις οποίες απαιτείται η χορήγηση άδειας από την αρμόδια Τελωνειακή Αρχή είναι οι εξής:

- **Απλουστευμένη διασάφηση σε τακτική βάση**

Η συγκεκριμένη απλούστευση χρησιμοποιείται όταν ο οικονομικός φορέας υποβάλλει, σε τακτική βάση, διασαφήσεις τύπου **C** από τις οποίες μπορεί να λείπει ένα ή περισσότερα στοιχεία ή/και υποστηρικτικά έγγραφα, με υποχρέωση υποβολής της σχετικής συμπληρωματικής διασάφησης τύπου **Y** έως τη **10^η ημέρα** του μήνα που ακολουθεί τον μήνα εξαγωγής.

Τα εμπορεύματα προσκομίζονται στο τελωνείο εξαγωγής ή σε άλλο εγκεκριμένο από την τελωνειακή αρχή έκδοσης της άδειας χώρο όπου καθίστανται διαθέσιμα για έλεγχο.

- **Εγγραφή στις λογιστικές καταχωρίσεις του διασαφιστή**

Σε αυτή την περίπτωση, ο οικονομικός φορέας δύναται να υποβάλλει διασαφήσεις τύπου **A** ή διασαφήσεις τύπου **C** ή **R** από τις οποίες μπορεί να λείπει ένα ή περισσότερα στοιχεία ή/και υποστηρικτικά έγγραφα.

Εφόσον υποβάλλονται διασαφήσεις τύπου **C** ή **R**, ο οικονομικός φορέας υποχρεούται να υποβάλλει την αντίστοιχη συμπληρωματική ή ανακεφαλαιωτική διασάφηση τύπου **Y** ή **Z**, αντίστοιχα, έως τη **10^η ημέρα** του μήνα που ακολουθεί τον μήνα εξαγωγής.

Στο συγκεκριμένο είδος απλούστευσης, τα εμπορεύματα παραμένουν στις εγκαταστάσεις του οικονομικού φορέα, δεν προσκομίζονται στο τελωνείο και εφόσον προκύψουν έλεγχοι, αυτοί πραγματοποιούνται στις εν λόγω εγκαταστάσεις.

Τα εξαγωγικά καθεστώτα που μπορούν να υπόκεινται σε απλουστευμένη διαδικασία αναφέρονται παρακάτω:



Εικόνα 4. Εξαγωγικά καθεστώτα που υπόκεινται σε απλουστευμένη διαδικασία



Η χρήση απλουστευμένων διαδικασιών κατά την εξαγωγή παρουσιάζει τα εξής **οφέλη** για τους οικονομικούς φορείς:

Ταχύτερη διαδικασία τελωνισμού των εμπορευμάτων

Προτεραιοποίηση κατά τη διεκπεραίωση του τελωνισμού

Διενέργεια λιγότερων ελέγχων σε σχέση με τη συνήθη διαδικασία εξαγωγής

Δυνατότητα προσκόμισης των εμπορευμάτων στις εγκαταστάσεις του οικονομικού φορέα, οι οποίες θα πρέπει να αποτυπώνονται στην άδεια

Όταν έχει εγκριθεί η προσκόμιση των εμπορευμάτων στις εγκαταστάσεις του οικονομικού φορέα, διενέργεια φυσικών ελέγχων σε αυτές, εντός συγκεκριμένου χρονικού διαστήματος (timer) που καθορίζεται στην άδεια

Εκτύπωση του Συνοδευτικού Εγγράφου Εξαγωγής από τις εγκαταστάσεις του εξαγωγέα

Μετακίνηση των εμπορευμάτων από τις εγκαταστάσεις του εξαγωγέα απευθείας στο τελωνείο εξόδου

Επίσπευση της επιστροφής πιστωτικού υπολοίπου ΦΠΑ

Υποβολή λιγότερων δεδομένων στη διασάφηση, εφόσον δεν έχει επιλεγεί η χρήση εγγραφής στις λογιστικές καταχωρίσεις του διασαφιστή με υποβολή πλήρους διασάφησης τύπου Α

Διαρκής επαφή και συνεργασία μεταξύ του κατόχου της άδειας και των τελωνειακών αρχών

Ο αιτών οικονομικός φορέας υποβάλλει την **αίτηση για την έκδοση της άδειας** στην τελωνειακή αρχή που είναι χωρικά αρμόδια για τον τόπο εγκατάστασής του, ως ακολούθως:

Πίνακας 5. Αρμόδιες τελωνειακές αρχές για την έκδοση άδειας χρήσης απλουστευμένης διαδικασίας εξαγωγής

Αρμόδια Τελωνειακή Αρχή	Χωρική αρμοδιότητα
Τελωνειακή Περιφέρεια Αττικής	Περιφερειακές ενότητες Αττικής, Εύβοιας, Βοιωτίας, Κορινθίας, Αργολίδος, Αρκαδίας
Τελωνειακή Περιφέρεια Θεσσαλονίκης	Περιφερειακές ενότητες Θεσσαλονίκης, Ημαθίας, Κιλκίς, Πιερίας, Πέλλας, Σερρών, Χαλκιδικής, Γρεβενών, Καστοριάς, Κοζάνης, Φλώρινας
Τελωνειακή Περιφέρεια Αχαΐας*	Περιφερειακές ενότητες Αχαΐας, Ζακύνθου, Κεφαλληνίας, Ιθάκης Αιτωλοακαρνανίας, Ηλείας, Φωκίδος, Λακωνίας, Μεσσηνίας
Τελωνείο Βόλου	Περιφερειακές ενότητες Μαγνησίας, Σποράδων, Καρδίτσας, Λάρισας, Τρικάλων, Ευρυτανίας, Φθιώτιδας
Τελωνείο Ηρακλείου	Περιφερειακές ενότητες Ηρακλείου, Λασιθίου, Ρεθύμνης, Χανίων
Τελωνείο Καβάλας	Περιφερειακές ενότητες Καβάλας, Θάσου, Δράμας, Έβρου, Ξάνθης, Ροδόπης
Τελωνείο Κέρκυρας	Περιφερειακές ενότητες Κέρκυρας, Άρτας, Θεσπρωτίας, Ιωαννίνων, Πρεβέζης, Λευκάδος
Τελωνείο Μυτιλήνης	Περιφερειακές ενότητες Λέσβου, Λήμνου, Χίου
Τελωνείο Σύρου	Περιφερειακές ενότητες Σύρου, Άνδρου, Θήρας, Κέας-Κύθνου, Μήλου, Μυκόνου, Νάξου, Πάρου, Τήνου, Σάμου, Ικαρίας
Τελωνείο Ρόδου	Περιφερειακές ενότητες Ρόδου, Καρπάθου, Καλύμνου, Κω



* **Ειδικά ως προς την Τελωνειακή Περιφέρεια Αχαΐας**, σημειώνεται ότι έως ότου επέλθουν οι κατάλληλες μηχανογραφικές προσαρμογές στο ICISnet, το Τελωνείο Πατρών παραμένει αρμόδιο για την έκδοση και διαχείριση αδειών απλουστευμένων διαδικασιών εξαγωγής.

Κατόπιν αξιολόγησης του αιτούντα βάσει συγκεκριμένων κριτηρίων που προβλέπονται στην ενωσιακή νομοθεσία, η αρμόδια τελωνειακή αρχή εκδίδει την άδεια απλουστευμένων διαδικασιών ή απορρίπτει την αίτηση.

Σημειώνεται ότι οι κατηγορίες εμπορευμάτων που αναφέρονται στο [Παράρτημα 8](#) εξαιρούνται από τη χρήση απλουστευμένων διαδικασιών.



Για περισσότερες πληροφορίες επί της διαδικασίας αδειοδότησης ανατρέξτε στην αριθμ. [ΔΤΔ Α 1024011 ΕΞ 2018/01-02-2018](#) Απόφαση Διοικητή ΑΑΔΕ και στην αριθμ. [ΔΤΔ Α 1063847 ΕΞ 2018/23.04.2018](#) εγκύκλιο.

6.2.1 Τελωνειακές διασαφήσεις στο πλαίσιο απλουστευμένων διαδικασιών

Ανάλογα με την απλουστευμένη διαδικασία που χρησιμοποιείται, υποβάλλονται οι ακόλουθες τελωνειακές διασαφήσεις:

- Για τη διαδικασία απλουστευμένης διασάφησης, απλουστευμένη διασάφηση τύπου **C**.
- Για τη διαδικασία εγγραφής στις λογιστικές καταχωρίσεις του διασαφιστή, κατά περίπτωση, απλουστευμένη διασάφηση τύπου **C** ή πλήρης διασάφηση τύπου **A** ή γνωστοποίηση λογιστικής εγγραφής τύπου **R** (μονοκλασική – αφορά μόνο ένα είδος εμπορευμάτων) ή απαλλαγή από την υποχρέωση υποβολής απλουστευμένου παραστατικού όταν αυτό δικαιολογείται από τη φύση και τη ροή των εμπορευμάτων.

Οι αντίστοιχες συμπληρωματικές διασαφήσεις που υποβάλλονται ανά περίπτωση είναι:

Αρχική διασάφηση	Συμπληρωματική διασάφηση
Άδεια χρήσης απλουστευμένης διασάφησης	
C – Απλουστευμένη διασάφηση	Υ – Συμπληρωματική διασάφηση
Άδεια χρήσης εγγραφής στις λογιστικές καταχωρίσεις του διασαφιστή με γνωστοποίηση προσκόμισης	
A – Πλήρης διασάφηση	-
C – Απλουστευμένη διασάφηση	Υ – Συμπληρωματική διασάφηση
R – Γνωστοποίηση λογιστικής εγγραφής	Z – Ανακεφαλαιωτική διασάφηση
Άδεια χρήσης εγγραφής στις λογιστικές καταχωρίσεις του διασαφιστή χωρίς γνωστοποίηση προσκόμισης	
-	Z – Ανακεφαλαιωτική διασάφηση

Ακολουθως, παρατίθενται οι βασικοί κανόνες ως προς την υποβολή των σχετικών διασαφήσεων:



Σε ποιο τελωνείο υποβάλλεται η απλουστευμένη διασάφηση/εγγραφή στις λογιστικές καταχωρίσεις του διασαφιστή και η αντίστοιχη συμπληρωματική/ανακεφαλαιωτική διασάφηση;

Στο τελωνείο εξαγωγής που προβλέπεται στη θέση 10 της άδειας χρήσης απλουστευμένης διαδικασίας.



Ποιος την υποβάλλει;

Ο **κάτοχος της άδειας** χρήσης απλουστευμένης διαδικασίας, ο οποίος μπορεί να είναι είτε οικονομικός φορέας είτε τελωνειακός αντιπρόσωπος που υποβάλλει τη διασάφηση για λογαριασμό προσώπου που προσδιορίζεται στην άδεια.



Ποια στοιχεία περιλαμβάνουν οι διασαφήσεις που υποβάλλονται ανάλογα με το είδος απλούστευσης και οι αντίστοιχες συμπληρωματικές/ανακεφαλαιωτικές διασαφήσεις;

Τις υποχρεωτικές θέσεις συμπλήρωσης του κάθε τύπου διασάφησης (Α, C, R, Y, Z) όπως καταγράφονται στο [Παράρτημα 5](#).



Πότε πρέπει να υποβάλλεται η απλουστευμένη διασάφηση/εγγραφή στις λογιστικές καταχωρίσεις του διασαφιστή και η αντίστοιχη συμπληρωματική/ανακεφαλαιωτική διασάφηση;

Απλουστευμένη διασάφηση/εγγραφή στις λογιστικές καταχωρίσεις του διασαφιστή: εντός των προθεσμιών που ισχύουν για την υποβολή της διασάφησης εξαγωγής.

Συμπληρωματική/ανακεφαλαιωτική διασάφηση: έως τη 10η ημέρα του μήνα που ακολουθεί τον μήνα υποβολής των απλουστευμένων διασαφήσεων.

6.2.2 Εμπλεκόμενα μέρη στις απλουστευμένες διαδικασίες εξαγωγής

Τα κύρια εμπλεκόμενα μέρη στις απλουστευμένες διαδικασίες εξαγωγής είναι η **Τελωνειακή Αρχή έκδοσης της άδειας**, το **τελωνείο εξαγωγής**, το **τελωνείο εξόδου** και ο **οικονομικός φορέας/κάτοχος της άδειας χρήσης απλουστευμένων διαδικασιών**, ο οποίος ευθύνεται για την τήρηση των απαιτούμενων διατυπώσεων εξαγωγής και εξόδου.

Τελωνειακή Αρχή έκδοσης της άδειας



- Είναι η Τελωνειακή Αρχή που παραλαμβάνει την αίτηση και **εκδίδει την άδεια** χρήσης απλουστευμένων διαδικασιών.
- **Αξιολογεί** τα κριτήρια που ορίζονται κατά περίπτωση για τη χορήγηση της άδειας και **παρακολουθεί** την ορθή χρήση αυτής.
- **Παρέχει οδηγίες** στα αρμόδια τελωνεία και στον κάτοχο της άδειας όσον αφορά την εφαρμογή της απλουστευμένης διαδικασίας.

Τελωνείο εξαγωγής



- Είναι το τελωνείο όπου υποβάλλεται η **διασάφηση** εξαγωγής με χρήση απλουστευμένης διαδικασίας.
- Μπορεί να διεξάγει **ελέγχους** για να επαληθεύσει την ακρίβεια των στοιχείων της διασάφησης εντός του timeτ που ορίζεται στην άδεια χρήσης απλουστευμένων διαδικασιών.
- Αποφασίζει την **παράδοση** των εμπορευμάτων **για εξαγωγή**.
- **Διαβιβάζει** τα στοιχεία της διασάφησης στο τελωνείο εξόδου.
- **Παρακολουθεί**, σε μηνιαία βάση, την ορθή εφαρμογή της απλουστευμένης διαδικασίας από τον κάτοχο της άδειας.

Τελωνείο εξόδου



- Είναι το τελωνείο όπου **προσκομίζονται** τα εμπορεύματα πριν από την **έξοδο** τους από την Ένωση.
- Μπορεί να διεξάγει **ελέγχους ταυτοποίησης** των εμπορευμάτων.
- Αποφασίζει την **παράδοση** των εμπορευμάτων **για έξοδο**.

Οικονομικός φορέας/Κάτοχος της άδειας χρήσης απλουστευμένων διαδικασιών



- Υποβάλλει τη **διασάφηση** εξαγωγής με χρήση απλουστευμένης διαδικασίας στο **τελωνείο εξαγωγής**.
- Παρέχει **πρόσθετες πληροφορίες** εφόσον ζητηθούν από τις τελωνειακές αρχές.
- **Δεν προσκομίζει** στο τελωνείο τα εμπορεύματα, τα οποία παραμένουν στις **εγκαταστάσεις του** που ορίζονται στην άδεια, εφόσον υπάρχει σχετική πρόβλεψη, έως την απελευθέρωσή τους.
- **Εκτυπώνει** το Σ.Ε.Ε. στις εγκαταστάσεις του όπου βρίσκονται τα εμπορεύματα.

6.3 Χρήση των αδειών απλουστευμένων διαδικασιών

Για όλους τους τύπους απλουστευμένων διαδικασιών ισχύουν τα ακόλουθα:

- Οι απλουστευμένες διασαφήσεις υποβάλλονται **εντός του ωραρίου λειτουργίας του τελωνείου**. Σε αντίθετη περίπτωση, πρέπει να υποβάλλεται αίτηση στο τελωνείο για την παροχή τελωνειακών εργασιών εκτός ωραρίου λειτουργίας του.
- Οι απλουστευμένες διασαφήσεις **δρομολογούνται άμεσα για τελωνισμό κατά προτεραιότητα** από τον Προϊστάμενο του Τμήματος Διαδικασιών.
- Εφόσον προκύψει έλεγχος, το τελωνείο οφείλει να τον ολοκληρώσει εντός του χρόνου απελευθέρωσης των εμπορευμάτων (timer) που ορίζεται στην άδεια.

6.3.1 Χρήση διαδικασίας απλουστευμένης διασάφησης

6.3.1.1 Υποβολή απλουστευμένης διασάφησης τύπου C

- Ο κάτοχος της άδειας υποβάλει την απλουστευμένη διασάφηση τύπου C μέσω του μηνύματος **IE515**.

Διενεργούνται αυτοματοποιημένοι έλεγχοι εγκυρότητας της διασάφησης από το σύστημα και στη συνέχεια το παραστατικό γίνεται αποδεκτό και αποδίδεται **MRN** ή απορρίπτεται.

Με την αποδοχή της διασάφησης ενεργοποιείται το χρονόμετρο (**timer**) της άδειας απλουστευμένης διαδικασίας και διενεργείται αυτοματοποιημένη **ανάλυση κινδύνου**.

- Εάν η διασάφηση δεν επιλεγεί για έλεγχο, τότε δρομολογείται άμεσα για τελωνισμό, περιέρχεται σε κατάσταση «Παραλαβή προς εξαγωγή-F02» και ο συναλλασσόμενος εκτυπώνει το **Σ.Ε.Ε.** από τις εγκαταστάσεις του.

- Στις περιπτώσεις διενέργειας **ελέγχου**, ο κάτοχος της άδειας ενημερώνεται, μετά το πέρας αυτού, μέσω του μηνύματος **IE529**, για την απελευθέρωση των εμπορευμάτων προκειμένου να εκτυπώσει το Σ.Ε.Ε. από τις εγκαταστάσεις του. Επίσης, αποστέλλεται στο τελωνείο εξόδου το μήνυμα **IE501** «Στοιχεία Αναμενόμενης Εξαγωγής».



Τί πρέπει να θυμούνται οι οικονομικοί φορείς κατά τη συμπλήρωση της απλουστευμένης διασάφησης;

- ✓ Στη **θέση 30**, συμπληρώνεται ο κωδικός τόπου όπου βρίσκονται τα εμπορεύματα (κατά περίπτωση, το πεδίο «εξουσιοδοτημένος τόπος εμπορευμάτων» για τόπο εγκεκριμένο από το τελωνείο ή το πεδίο «συμφωνηθείσα τοποθεσία» για προσκόμιση στο τελωνείο).
- ✓ Στη **θέση 44-1**, συμπληρώνονται:
 - ο κωδικός **1961** και ο αριθμός της άδειας απλουστευμένων διαδικασιών,
 - ο **ΑΦΜ** του εξαγωγέα,
 - ο κωδικός των **αδειών/πιστοποιητικών** εμπορευμάτων που υπόκεινται σε απαγορεύσεις/περιορισμούς και ο αριθμός αναφοράς αυτών.
- ✓ Στην περίπτωση που, βάσει της άδειας, τα εμπορεύματα δεν προσκομίζονται στο τελωνείο αλλά εξάγονται από άλλο τόπο, συμπληρώνεται η καρτέλα «Αποτελέσματα ελέγχου» με την ένδειξη **A3**.

6.3.1.2 Υποβολή συμπληρωματικής διασάφησης τύπου Υ

Η συμπληρωματική διασάφηση τύπου **Υ** υποβάλλεται από την **1η έως τη 10η ημέρα του μήνα που ακολουθεί τον μήνα υποβολής των απλουστευμένων διασαφήσεων** και περιλαμβάνει τις υποχρεωτικές θέσεις μίας διασάφησης τύπου Α.

Ο κάτοχος της άδειας υποβάλλει μία ή περισσότερες συμπληρωματικές διασαφήσεις τύπου **Υ**, μέσω του μηνύματος **IE515A**.

Διενεργούνται αυτοματοποιημένοι έλεγχοι εγκυρότητας της διασάφησης από το σύστημα και στη συνέχεια το παραστατικό γίνεται αποδεκτό και αποδίδεται **MRN** ή απορρίπτεται. Με την αποδοχή της διασάφησης διενεργείται αυτοματοποιημένη **ανάλυση κινδύνου**.

Σε αυτό το στάδιο:

- **δεν** δρομολογείται η διασάφηση για φυσικό έλεγχο,
- **δεν** αποστέλλεται το μήνυμα **IE501** «Στοιχεία Αναμενόμενης Εξαγωγής» στο τελωνείο εξόδου,
- **δεν** εκτυπώνεται το Σ.Ε.Ε.,

καθώς τα εμπορεύματα έχουν ήδη εξαχθεί με τις αρχικές απλουστευμένες διασαφήσεις.



Τί πρέπει να προσέξουν οι οικονομικοί φορείς κατά τη συμπλήρωση της συμπληρωματικής διασάφησης;

- Στη **θέση 40**, να συμπληρώνονται όλα τα MRN των απλουστευμένων διασαφήσεων τύπου C που αντιστοιχούν στη συμπληρωματική διασάφηση τύπου Y.
- Για να είναι δυνατή η υποβολή **μίας** συμπληρωματικής διασάφησης τύπου Y που αντιστοιχεί σε όλες ή περισσότερες της μίας απλουστευμένες διασαφήσεις τύπου C, θα πρέπει τα στοιχεία των ακόλουθων θέσεων των διασαφήσεων τύπου C να είναι **κοινά**:
 - θέση 1α – Διασάφηση
 - θέση 2 – Αποστολέας/Εξαγωγέας
 - θέση 25 – Τρόπος μεταφοράς στα σύνορα
 - θέση 33 – Κωδικός εμπορεύματος
 - θέση 37 – Καθεστώς

Εάν υπάρχουν, για παράδειγμα, δύο διασαφήσεις τύπου C με **διαφορετικά** στοιχεία έστω σε μία εκ των παραπάνω θέσεων, θα είναι αδύνατη η υποβολή μίας συμπληρωματικής διασάφησης τύπου Y που να καλύπτει και τις δύο απλουστευμένες διασαφήσεις τύπου C.

Παράδειγμα

Θέση	Απλουστευμένη διασάφηση 1	Απλουστευμένη διασάφηση 2
1α	EX-C	EX-C
2	Εξαγωγέας Α	Εξαγωγέας Α
25	Οδικώς	Οδικώς
33	49030000	49030000
	49100000	49100000
37		49051000
	10 00	10 00

Συμπληρωματική διασάφηση			
Θέση	Είδος 1: 49030000	Είδος 2: 49100000	Είδος 3: 49051000
1	EX-Y		
2	Εξαγωγέας Α		
25	Οδικώς		
31-1	Είδος συσκ. + άθροισμα δεμάτων MRN1+MRN2	Είδος συσκ. + άθροισμα δεμάτων MRN1+MRN2	Είδος συσκ. + αριθμός δεμάτων MRN2
33	49030000	49100000	49051000
35	Άθροισμα μικτής μάζας MRN1+MRN2	Άθροισμα μικτής μάζας MRN1+MRN2	Μικτή μάζα MRN2
37	10 00		
38	Άθροισμα καθαρής μάζας MRN1+MRN2	Άθροισμα καθαρής μάζας MRN1+MRN2	Καθαρή μάζα MRN2
40	MRN1-MRN2	MRN1-MRN2	MRN2
42	Αν διαφέρει σε MRN1+MRN2, μέσος όρος	Αν διαφέρει σε MRN1+MRN2, μέσος όρος	Τιμή προϊόντος MRN2
46	Άθροισμα στατιστικής αξίας MRN1+MRN2	Άθροισμα στατιστικής αξίας MRN1+MRN2	Στατιστική αξία MRN2

6.3.2 Χρήση διαδικασίας εγγραφής στις λογιστικές καταχωρήσεις του διασαφιστή με γνωστοποίηση προσκόμισης

Σε αυτή την απλούστευση, κατά το στάδιο υποβολής της αρχικής διασάφησης, είναι δυνατή η υποβολή απλουστευμένης διασάφησης τύπου **C**, πλήρους διασάφησης τύπου **A** ή γνωστοποίησης λογιστικής εγγραφής τύπου **R**.

Επισημαίνονται τα εξής:

- Όταν υποβάλλεται πλήρης διασάφηση τύπου **A**, **δεν απαιτείται** η υποβολή συμπληρωματικής/ανακεφαλαιωτικής διασάφησης τον επόμενο μήνα.
- Η γνωστοποίηση λογιστικής εγγραφής τύπου **R** αποτελεί **μονοκλασική** διασάφηση (αφορά μόνο ένα είδος).

6.3.2.1 Υποβολή αρχικής διασάφησης τύπου A/C/R

Ο κάτοχος της άδειας υποβάλλει την απλουστευμένη διασάφηση τύπου **C** ή την πλήρη διασάφηση τύπου **A** ή τη γνωστοποίηση λογιστικής εγγραφής τύπου **R**, μέσω του μηνύματος **IE515**.

Η ροή του παραστατικού είναι ίδια με αυτή που περιγράφεται στο [Κεφάλαιο 5.1](#).

6.3.2.2 Υποβολή συμπληρωματικής/ανακεφαλαιωτικής διασάφησης τύπου Υ/Ζ

Από την **1η έως τη 10η ημέρα** του μήνα που ακολουθεί τον μήνα υποβολής των αρχικών διασαφήσεων εξαγωγής τύπου C/R, ο οικονομικός φορέας υποβάλλει:

- μία ή περισσότερες συμπληρωματικές διασαφήσεις **Υ** όταν οι αρχικές διασαφήσεις είναι τύπου **C**,
- μία ή περισσότερες ανακεφαλαιωτικές διασαφήσεις τύπου **Z** όταν οι αρχικές διασαφήσεις είναι τύπου **R**.

Η υποβολή των συμπληρωματικών/ανακεφαλαιωτικών διασαφήσεων πρέπει να υποβάλλεται εντός της ανωτέρω **προθεσμίας** ανεξαρτήτως της κατάστασης (status) που βρίσκονται οι αρχικές διασαφήσεις εξαγωγής τύπου C/R.



Τί πρέπει να προσέξουν οι οικονομικοί φορείς κατά τη συμπλήρωση των διασαφήσεων;

- Ως προς την απλουστευμένη διασάφηση τύπου C / πλήρη διασάφηση τύπου A / γνωστοποίηση λογιστικής εγγραφής τύπου R:
 - ✓ Στη **θέση 30**, στο πεδίο «εξουσιοδοτημένος τόπος εμπορευμάτων» συμπληρώνεται ο κωδικός του τόπου όπου βρίσκονται τα εμπορεύματα.
 - ✓ Στη **θέση 44-1** συμπληρώνονται:
 - ο κωδικός **1961** και ο αριθμός της άδειας απλουστευμένων διαδικασιών,
 - ο **ΑΦΜ** του εξαγωγέα,
 - ο κωδικός των **αδειών/πιστοποιητικών** εμπορευμάτων που υπόκεινται σε απαγορεύσεις/περιορισμούς και ο αριθμός αναφοράς αυτών.
 - ✓ Η καρτέλα «Αποτελέσματα ελέγχου» συμπληρώνεται με την ένδειξη **A3**.
- Ως προς τη συμπληρωματική διασάφηση τύπου Υ/ ανακεφαλαιωτική διασάφηση τύπου Z:
 - ✓ Στη **θέση 40**, συμπληρώνονται όλα τα MRN των απλουστευμένων διασαφήσεων τύπου C/γνωστοποιήσεων λογιστικής εγγραφής τύπου R που αντιστοιχούν στη συμπληρωματική διασάφηση τύπου Υ/ανακεφαλαιωτική διασάφηση τύπου Z.

6.3.3 Χρήση διαδικασίας εγγραφής στις λογιστικές καταχωρήσεις του διασαφιστή χωρίς γνωστοποίηση προσκόμισης (Ηλεκτρική ενέργεια - φυσικό αέριο που διακινούνται μέσω σταθερών εγκαταστάσεων μεταφοράς)

Η εν λόγω απλούστευση αφορά εμπορεύματα των οποίων η **φύση** και η **ροή** δικαιολογεί την απαλλαγή από την προσκόμισή τους στο τελωνείο, συγκεκριμένα την εξαγωγή **ηλεκτρικής ενέργειας ή φυσικού αερίου** που διακινούνται μέσω σταθερών εγκαταστάσεων μεταφοράς (δίκτυα αγωγών).

Προαπαιτούμενο για τη χορήγηση άδειας χρήσης εγγραφής στις λογιστικές καταχωρήσεις του διασαφιστή **με απαλλαγή από την υποχρέωση προσκόμισης** είναι ο αιτών εξαγωγέας να διαθέτει άδεια **Εγκεκριμένου Οικονομικού Φορέα για τελωνειακές απλουστεύσεις (ΑΕΟ-С)**.

Για κάθε εξαγωγή ηλεκτρικής ενέργειας/φυσικού αερίου μέσω δικτύου αγωγών, δεν απαιτείται η υποβολή οποιασδήποτε διασάφησης/γνωστοποίησης στο ICISnet.

Σε αυτό το στάδιο, ο κάτοχος της άδειας πραγματοποιεί την **εγγραφή** στις λογιστικές του καταχωρήσεις για την ποσότητα της ηλεκτρικής ενέργειας/φυσικού αερίου που εξάγεται βάσει των μετρήσεων της ΑΔΜΗΕ Α.Ε./των διαχειριστών του Εθνικού Συστήματος Μεταφοράς ή των Ανεξάρτητων Συστημάτων Μεταφοράς Φυσικού Αερίου, αντίστοιχα.

Η εν λόγω εγγραφή περιλαμβάνει τα υποχρεωτικά πεδία της διασάφησης τύπου **R** και **επέχει θέση άδειας παράδοσης των εμπορευμάτων**.

Εν συνεχεία, υποβάλλεται στο ICISnet μία **ανακεφαλαιωτική** διασάφηση τύπου **Z** από την **1η έως τη 10^η** ημέρα του μήνα που ακολουθεί τον μήνα πραγματοποίησης των εξαγωγών.

Επισημαίνεται ότι στις περιπτώσεις εμπορευμάτων που εξέρχονται από το τελωνειακό έδαφος της Ένωσης μέσω σταθερών εγκαταστάσεων μεταφοράς, το τελωνείο εξόδου **ταυτίζεται** με το τελωνείο εξαγωγής.



Σε ποιο τελωνείο υποβάλλεται η ανακεφαλαιωτική διασάφηση;

Για την ηλεκτρική ενέργεια: Ανάλογα με τον τόπο εγκατάστασης του κατόχου της άδειας: στο Α΄ Τελωνείο Πειραιά, στο Α΄ Τελωνείο Θεσσαλονίκης ή στο Τελωνείο Αντίκυρας.

Για το φυσικό αέριο: Στο Τελωνείο Ελευσίνας.



Ποιος την υποβάλλει;

Ο κάτοχος της άδειας χρήσης απλουστευμένης διαδικασίας, ο οποίος μπορεί να είναι είτε οικονομικός φορέας είτε τελωνειακός αντιπρόσωπος που υποβάλλει τη διασάφηση για λογαριασμό προσώπου που προσδιορίζεται στην άδεια.



Ποια στοιχεία περιλαμβάνει η ανακεφαλαιωτική διασάφηση;

Τις υποχρεωτικές θέσεις συμπλήρωσης της ανακεφαλαιωτικής διασάφησης εξαγωγής τύπου Ζ, όπως καταγράφονται στο [Παράρτημα 5](#).



Πότε πρέπει να υποβάλλεται η ανακεφαλαιωτική διασάφηση;

Έως τη **10^η ημέρα** του μήνα που ακολουθεί τον μήνα διενέργειας των εξαγωγών μέσω δικτύου αγωγών.



Τί πρέπει να θυμούνται οι οικονομικοί φορείς κατά τη συμπλήρωση της ανακεφαλαιωτικής διασάφησης τύπου Ζ;

- ✓ Στη **θέση 30**, συμπληρώνεται ο κωδικός που αντιστοιχεί:
 - στις εγκαταστάσεις της ΑΔΜΗΕ ΑΕ για την ηλεκτρική ενέργεια ή
 - στις εγκαταστάσεις των διαχειριστών του Εθνικού Συστήματος Μεταφοράς ή των Ανεξάρτητων Συστημάτων Μεταφοράς για το φυσικό αέριο.
- ✓ Στη **θέση 40**, συμπληρώνονται οι αριθμοί καταχώρισης των λογιστικών εγγραφών για τις εξαγωγές ηλεκτρικής ενέργειας/φυσικού αερίου του προηγούμενου μήνα.
- ✓ Στη **θέση 44-1** συμπληρώνονται ο κωδικός **1961** και ο αριθμός της άδειας απλουστευμένων διαδικασιών.
- ✓ Με την ανακεφαλαιωτική διασάφηση **συνυποβάλλονται**:
 - τα **τιμολόγια** πώλησης της ηλεκτρικής ενέργειας/φυσικού αερίου,
 - οι **βεβαιώσεις** των κατά περίπτωση διαχειριστών των Συστημάτων Μεταφοράς ηλεκτρικής ενέργειας/φυσικού αερίου.



Για περισσότερες πληροφορίες όσον αφορά τις απλουστευμένες διαδικασίες εξαγωγής ηλεκτρικής ενέργειας/φυσικού αερίου μέσω δικτύου αγωγών μπορείτε να ανατρέξετε στις εξής Αποφάσεις και Εγκυκλίους:

Για την ηλεκτρική ενέργεια: [ΔΤΔ Α 5026766 ΕΞ 2014/06.11.2014](#)
Απόφαση ΓΓΔΕ και [ΔΤΔ Α 5001457 ΕΞ 2015/19.01.2015](#) εγκύκλιο.

Για το φυσικό αέριο που διακινείται μέσω δικτύου αγωγών:
[Α.1330/21.08.2019](#) Απόφαση Διοικητή ΑΑΔΕ και [Ε.2184/14.10.2019](#)
εγκύκλιο.



7 Υποβολή διασάφησης εξαγωγής πριν από την προσκόμιση των εμπορευμάτων

(άρθρα 171-172 UCC, 24(3) DA, 227 IA και 17 TDA)

Η διασάφηση εξαγωγής (μήνυμα IE515) μπορεί να υποβληθεί **πριν** από την προβλεπόμενη προσκόμιση των εμπορευμάτων στο τελωνείο εξαγωγής.

Στην περίπτωση της υποβολής διασάφησης πριν από την προσκόμιση των εμπορευμάτων:

- η **θέση 1β** (τύπος διασάφησης) συμπληρώνεται με έναν από τους ακόλουθους κωδικούς:
 - **D**, εφόσον υποβάλλεται **συνήθης** διασάφηση,
 - **E**, εφόσον υποβάλλεται **απλουστευμένη** διασάφηση **σε περιστασιακή βάση** (ελλιπής διασάφηση),
 - **F**, εφόσον υποβάλλεται **απλουστευμένη** διασάφηση **σε τακτική βάση**.

 Κωδικοί που συμπληρώνονται στη θέση 1β της διασάφησης		
Τύπος διασάφησης	Με προσκόμιση των εμπορευμάτων	Πριν από την προσκόμιση των εμπορευμάτων
Συνήθης	A	D
Απλουστευμένη σε περιστασιακή βάση (ελλιπής)	B	E
Απλουστευμένη σε τακτική βάση	C	F

- η συμπλήρωση της **θέσης 30** σημαίνει την **πρόθεση άφιξης** των εμπορευμάτων στον δηλωθέντα τόπο.



Τα εμπορεύματα πρέπει να προσκομίζονται στο τελωνείο εξαγωγής **εντός 30 ημερών** από την υποβολή της διασάφησης τύπου D, E ή F.

Με την προσκόμιση των εμπορευμάτων:

- ο διασαφιστής αποστέλλει συμπληρωματικό μήνυμα **ED15**,
- η διασάφηση γίνεται **αποδεκτή** από το τελωνείο εξαγωγής, και
- συνεχίζεται η τήρηση των προβλεπόμενων διατυπώσεων εξαγωγής.



Αν τα εμπορεύματα **δεν προσκομιστούν** εντός της προθεσμίας των 30 ημερών από την υποβολή της διασάφησης τύπου D, E ή F, η διασάφηση θεωρείται ότι δεν έχει υποβληθεί και ακυρώνεται αυτοδικαίως.



8 Τροποποίηση διασάφησης εξαγωγής

(Άρθρο 173 UCC)

8.1 Προϋποθέσεις τροποποίησης της διασάφησης

Ο διασαφιστής μπορεί να ζητήσει την τροποποίηση ορισμένων στοιχείων της διασάφησης **μετά την αποδοχή της** από το τελωνείο εξαγωγής.

Η τροποποίηση της διασάφησης:

- δεν μπορεί να έχει ως αποτέλεσμα την ισχύ της για εμπορεύματα **άλλα** από αυτά που καλύπτονταν αρχικά,
- **δεν επιτρέπεται** να πραγματοποιηθεί αφού το τελωνείο εξαγωγής:
 - έχει πληροφορήσει τον διασαφιστή ότι προτίθεται να διενεργήσει **έλεγχο** για την **επαλήθευση** της διασάφησης, ή
 - έχει χορηγήσει **άδεια παραλαβής** των εμπορευμάτων προς εξαγωγή, ή
 - έχει διαπιστώσει την **ανακρίβεια** των στοιχείων της διασάφησης.



Η τροποποίηση της διασάφησης **μετά** τη χορήγηση άδειας παραλαβής των εμπορευμάτων προς εξαγωγή **μπορεί να επιτραπεί** από το τελωνείο σύμφωνα με τις προϋποθέσεις και τη διαδικασία που περιγράφονται στο [Κεφάλαιο 8.3](#).

8.2 Τροποποίηση της διασάφησης πριν από την παράδοση των εμπορευμάτων

Η τροποποίηση της διασάφησης πριν από την παράδοση των εμπορευμάτων (δηλαδή πριν από τη χορήγηση άδειας παραλαβής των εμπορευμάτων προς εξαγωγή) πραγματοποιείται με την παρακάτω **διαδικασία**:

- Ο **διασαφιστής** τροποποιεί τη διασάφηση υποβάλλοντας το ηλεκτρονικό μήνυμα **IE513** (“**Αίτημα τροποποίησης διασάφησης εξαγωγής**”) στο τελωνείο εξαγωγής.
- Το **τελωνείο εξαγωγής** αποστέλλει στον διασαφιστή:
 - το ηλεκτρονικό μήνυμα **IE504** (“**Αποδοχή τροποποίησης διασάφησης εξαγωγής**”), εφόσον το αίτημα τροποποίησης γίνεται **αποδεκτό**,
 - το ηλεκτρονικό μήνυμα **IE505** (“**Απόρριψη τροποποίησης διασάφησης εξαγωγής**”), εφόσον το αίτημα τροποποίησης **απορρίπτεται**.



Το αίτημα τροποποίησης της διασάφησης εξαγωγής (IE513):

- **απορρίπτεται αυτόματα** όταν:
 - αφορά τη διόρθωση των **θέσεων 1** (Διασάφηση) και **37α** (Καθεστώς), ή
 - έχει **απορριφθεί η παράδοση** των εμπορευμάτων (δηλαδή έχουν καταχωριστεί αποτελέσματα ελέγχου **B1** από το τελωνείο εξαγωγής και έχει ενημερωθεί σχετικά ο διασαφιστής μέσω του μηνύματος **IE551** “Μη παράδοση για εξαγωγή”), ή
 - έχει **χορηγηθεί άδεια παραλαβής** των εμπορευμάτων προς εξαγωγή (δηλαδή έχει αποσταλεί το μήνυμα **IE529** στον διασαφιστή), ή
 - η διασάφηση εξαγωγής βρίσκεται **υπό έλεγχο** (δηλαδή έχει αποσταλεί το μήνυμα **IE560** στον διασαφιστή).
- γίνεται **αποδεκτό χειροκίνητα** κατόπιν αξιολόγησης από το τελωνείο εξαγωγής όταν αφορά διόρθωση των παρακάτω θέσεων της διασάφησης:
 - θέση **31** (Δέματα και Περιγραφή εμπορευμάτων)
 - θέση **33** (Κωδικός εμπορευμάτων)
 - θέση **35** (Μεικτή μάζα)
 - θέση **38** (Καθαρή Μάζα)
 - θέση **46** (Στατιστική Αξία)
- γίνεται **αποδεκτό αυτόματα** από το τελωνείο εξαγωγής στις λοιπές περιπτώσεις.



Σε κάθε περίπτωση υποβολής αιτήματος διόρθωσης της διασάφησης για το οποίο απαιτείται αξιολόγηση και έγκριση από το τελωνείο, ο διασαφιστής υποβάλλει επίσης **ηλεκτρονικά** αμέσως μετά την υποβολή του αιτήματος **όλα τα σχετικά έγγραφα** που τεκμηριώνουν τους λόγους διόρθωσης, συνδεδεμένα με το MRN της διασάφησης.



Στην περίπτωση της διενέργειας ελέγχου και εφόσον ο έλεγχος έχει **ολοκληρωθεί** και έχουν καταχωριστεί **ικανοποιητικά αποτελέσματα ελέγχου** από το τελωνείο εξαγωγής, ο διασαφιστής **μπορεί** να υποβάλλει αίτημα τροποποίησης της διασάφησης (IE513) πριν από τη χορήγηση της άδειας παραλαβής των εμπορευμάτων προς εξαγωγή (δηλαδή **πριν από την εκτύπωση του ΣΕΕ**).



Στις ενότητες 3.1 & 3.2 του [εγχειριδίου](#) που έχει συνταχθεί από τη Διεύθυνση Επιχειρησιακών Διαδικασιών περιλαμβάνονται οδηγίες για την **ηλεκτρονική υποβολή** αιτήματος τροποποίησης της διασάφησης εξαγωγής μέσω του μηνύματος IE513.

8.3 Τροποποίηση της διασάφησης μετά την παράδοση των εμπορευμάτων

Κατόπιν αιτήσεως του διασαφιστή και **εντός τριών ετών** από την ημερομηνία αποδοχής της διασάφησης εξαγωγής, **μπορεί να επιτραπεί** η τροποποίηση της διασάφησης **μετά την παράδοση** των εμπορευμάτων, προκειμένου ο διασαφιστής να μπορέσει να συμμορφωθεί με τις υποχρεώσεις που απορρέουν από την υπαγωγή των εμπορευμάτων στο καθεστώς της εξαγωγής.

Η τροποποίηση της διασάφησης μετά την παράδοση των εμπορευμάτων πραγματοποιείται με την παρακάτω **διαδικασία**:

- ο **διασαφιστής** καταθέτει **έντυπη αίτηση** τροποποίησης στο τελωνείο, την οποία εν συνεχεία υποβάλλει και **ηλεκτρονικά** μέσα από τη λειτουργία των συνυποβαλλόμενων αρχείων,
- το **τελωνείο εξαγωγής** ξεκινά διαδικασία **εκ των υστέρων ελέγχου** και ο οριζόμενος ελεγκτής **αποδέχεται ή απορρίπτει** την αίτηση (την οποία αναφέρει στο πεδίο “παρατηρήσεις ελέγχου”) προβαίνοντας κατά περίπτωση στις απαιτούμενες ενέργειες.



9 Ακύρωση διασάφησης εξαγωγής

(Άρθρα 174 UCC, 148 & 248 DA)

9.1 Ακύρωση της διασάφησης κατόπιν αιτήσεως του διασαφιστή

9.1.1 Προϋποθέσεις ακύρωσης της διασάφησης

Κατόπιν αιτήματος ακύρωσης διασάφησης από τον διασαφιστή, το τελωνείο εξαγωγής **αξιολογεί** το αίτημα και σε περίπτωση αποδοχής του **ακυρώνει** διασάφηση εξαγωγής που έχει ήδη γίνει **αποδεκτή** εφόσον **έχει εξακριβώσει** ότι:

- τα εμπορεύματα πρέπει να υπαχθούν αμέσως **σε άλλο τελωνειακό καθεστώς**, ή
- λόγω **ειδικών περιστάσεων**, η υπαγωγή των εμπορευμάτων στο καθεστώς της εξαγωγής δεν είναι πλέον δικαιολογημένη.



Παράδειγμα: Μετά την αποδοχή υποβληθείσας διασάφησης εξαγωγής, ο διασαφιστής υποβάλλει αίτημα ακύρωσης της διασάφησης στο τελωνείο εξαγωγής λόγω **ακύρωσης της σύμβασης πώλησης** που είχε συναφθεί με τον αγοραστή των εμπορευμάτων στην τρίτη χώρα.



Αν το τελωνείο έχει πληροφορήσει τον διασαφιστή ότι προτίθεται να εξετάσει τα εμπορεύματα, το αίτημα ακύρωσης της διασάφησης μπορεί να γίνει δεκτό μόνο **μετά την ολοκλήρωση του ελέγχου**.



Σε κάθε περίπτωση υποβολής αιτήματος ακύρωσης της διασάφησης, ο διασαφιστής υποβάλλει επίσης **ηλεκτρονικά** αμέσως μετά την υποβολή του αιτήματος **όλα τα σχετικά έγγραφα** που τεκμηριώνουν τους λόγους ακύρωσης, συνδεδεμένα με το MRN της διασάφησης .



Η ακύρωση της διασάφησης έχει ως αποτέλεσμα την **ακύρωση των πράξεων** που έγιναν κατά περίπτωση στα πιστοποιητικά ή άλλα έγγραφα που αφορούν τη διασάφηση.



Σε κάθε περίπτωση ακύρωσης της διασάφησης, το **τελωνείο εξαγωγής ενημερώνει εγγράφως την αρμόδια ΔΟΥ** του εξαγωγέα/πωλητή των εμπορευμάτων προκειμένου να ελεγχθεί η τήρηση των διατάξεων της φορολογικής νομοθεσίας.

Η ακύρωση της διασάφησης μπορεί να πραγματοποιείται είτε πριν είτε μετά την παράδοση των εμπορευμάτων προς εξαγωγή, όπως εξηγείται παρακάτω.

9.1.2 Ακύρωση της διασάφησης πριν από την παράδοση των εμπορευμάτων

Η ακύρωση της διασάφησης εξαγωγής πριν από την παράδοση των εμπορευμάτων πραγματοποιείται με την παρακάτω **διαδικασία**:

- ο **διασαφιστής** υποβάλλει αίτημα ακύρωσης της διασάφησης αποστέλλοντας το ηλεκτρονικό μήνυμα **IE514** (“**Αίτημα ακύρωσης διασάφησης εξαγωγής**”) στο τελωνείο εξαγωγής,
- το **τελωνείο εξαγωγής** αξιολογεί το αίτημα και:
 - αν το **αποδεχτεί**, ακυρώνει τη διασάφηση και ενημερώνει τον διασαφιστή μέσω του ηλεκτρονικού μηνύματος **IE509** (“**Γνωστοποίηση απόφασης ακύρωσης διασάφησης εξαγωγής (θετικό)**”),
 - αν το **απορρίψει**, ενημερώνει τον διασαφιστή για τους λόγους της απόρριψης μέσω του ηλεκτρονικού μηνύματος **IE509** (“**Γνωστοποίηση απόφασης ακύρωσης διασάφησης εξαγωγής (αρνητικό)**”).



Στις ενότητες 3.3 & 3.4 του [εγχειριδίου](#) που έχει συνταχθεί από τη Διεύθυνση Επιχειρησιακών Διαδικασιών περιλαμβάνονται οδηγίες για την **ηλεκτρονική υποβολή** αιτήματος ακύρωσης της διασάφησης Εξαγωγής μέσω του μηνύματος **IE514**.

9.1.3 Ακύρωση της διασάφησης μετά την παράδοση των εμπορευμάτων

9.1.3.1 Περιπτώσεις ακύρωσης μετά την παράδοση των εμπορευμάτων

Η διασάφηση εξαγωγής ακυρώνεται μετά την παράδοση των εμπορευμάτων, **κατόπιν αιτιολογημένου αιτήματος** από τον διασαφιστή, σε οποιαδήποτε από τις ακόλουθες περιπτώσεις:

- όταν τα εμπορεύματα έχουν παραδοθεί για εξαγωγή και **δεν έχουν εγκαταλείψει το τελωνειακό έδαφος της Ένωσης**,
- όταν τα ενωσιακά εμπορεύματα **έχουν διασαφιστεί εσφαλμένα** για τελωνειακό καθεστώς το οποίο ισχύει μόνο για **μη ενωσιακά εμπορεύματα**, και ο τελωνειακός χαρακτήρας τους ως ενωσιακών εμπορευμάτων

αποδείχθηκε **μεταγενέστερα** μέσω παραστατικού T2L ή T2LF ή τελωνειακού δηλωτικού εμπορευμάτων,

- όταν τα εμπορεύματα **έχουν διασαφιστεί εσφαλμένα** σε **περισσότερες από μία** τελωνειακές διασαφήσεις,
- όταν χορηγείται **άδεια με αναδρομική ισχύ** σύμφωνα με το άρθρο 211(2) UCC.



Παράδειγμα: Υποβάλλεται διασάφηση οριστικής εξαγωγής και εν συνεχεία ο διασαφιστής γίνεται κάτοχος άδειας για τελειοποίηση προς επανεξαγωγή ή προς επανεισαγωγή με αναδρομική ισχύ.

Στις περιπτώσεις αυτές, ακυρώνονται οι διασαφήσεις εξαγωγής και υποβάλλονται ταυτόχρονα νέες διασαφήσεις.

9.1.3.2 Διαδικασία ακύρωσης μετά την παράδοση των εμπορευμάτων

Η ακύρωση της διασάφησης εξαγωγής μετά την παράδοση των εμπορευμάτων πραγματοποιείται με την παρακάτω διαδικασία.

Περίπτωση 1. Τα εμπορεύματα δεν έχουν εξέλθει από το τελωνειακό έδαφος της Ένωσης

- Αν τα εμπορεύματα **δεν έχουν εξέλθει** από το τελωνειακό έδαφος της Ένωσης, τότε:
 - ο **διασαφιστής** υποβάλλει το αίτημα ακύρωσης της διασάφησης αποστέλλοντας το ηλεκτρονικό μήνυμα **IE514** (“**Αίτημα ακύρωσης διασάφησης εξαγωγής**”) στο τελωνείο εξαγωγής,
 - το **τελωνείο εξαγωγής** αξιολογεί το αίτημα και:
 - αν το **αποδεχτεί**,
 - ενημερώνει το τελωνείο εξόδου μέσω του ηλεκτρονικού μηνύματος **IE510** (“**Γνωστοποίηση ακύρωσης διασάφησης εξαγωγής**”),
 - ακυρώνει τη διασάφηση αφού λάβει το μήνυμα **IE901** (“**Επιβεβαίωση απόφασης ακύρωσης**”) από το τελωνείο εξόδου, και
 - ενημερώνει τον διασαφιστή μέσω του ηλεκτρονικού μηνύματος **IE509** (“**Γνωστοποίηση απόφασης ακύρωσης διασάφησης εξαγωγής**” (θετικό)),
 - αν το **απορρίψει**, ενημερώνει τον διασαφιστή για τους λόγους της απόρριψης μέσω του ηλεκτρονικού μηνύματος **IE509** (“**Γνωστοποίηση απόφασης ακύρωσης διασάφησης εξαγωγής**” (αρνητικό)).



Το αίτημα ακύρωσης της διασάφησης εξαγωγής (IE514) **απορρίπτεται** όταν:

- **μέρος των εμπορευμάτων έχει εξέλθει** από το τελωνειακό έδαφος της Ένωσης (δηλαδή έχει αποσταλεί έγκυρο **IE547** από τον μεταφορέα), ή
- **έχει απαγορευθεί η έξοδος** των εμπορευμάτων (δηλαδή έχουν **καταχωριστεί** αποτελέσματα ελέγχου **B1** από το τελωνείο εξόδου).

Περίπτωση 2. Τα εμπορεύματα έχουν εξέλθει από το τελωνειακό έδαφος της Ένωσης

- Αν τα εμπορεύματα **έχουν ήδη εξέλθει** από το τελωνειακό έδαφος της Ένωσης, δεν είναι δυνατή η υποβολή του μηνύματος IE514 και εφαρμόζονται τα ακόλουθα βήματα για την ακύρωση της διασάφησης:
 - ο **διασαφιστής** υποβάλλει ηλεκτρονικά μέσα από τη λειτουργία των συνυποβαλλόμενων αρχείων επαρκή **αποδεικτικά στοιχεία** που τεκμηριώνουν το αίτημα ακύρωσης και εν συνεχεία τα προσκομίζει στο τελωνείο εξαγωγής,
 - το **τελωνείο εξαγωγής** αξιολογεί τα αποδεικτικά στοιχεία και, εφόσον αποδεχτεί το αίτημα ακύρωσης:
 - αποστέλλει σχετικό **έγγραφο** στη Διεύθυνση Ανάπτυξης Τελωνειακών, Ελεγκτικών και Επιχειρησιακών Εφαρμογών (**Δ.Α.Τ.Ε.**) για την ακύρωση της διασάφησης,
 - συμπληρώνει τη φράση «**Άρθρο 148 Καν.2446/15**» στο πεδίο «Αιτιολογία ακύρωσης»·
 - εφόσον υποβάλλεται εκ των υστέρων **νέα διασάφηση** εξαγωγής:
 - ο **διασαφιστής** συμπληρώνει τον κωδικό του τελωνείου εξαγωγής στη **θέση 29** και τη φράση «**άρθρο 148 Καν.2446/15**» στο πεδίο της χειρόγραφης καταχώρησης,
 - το **τελωνείο εξαγωγής ταυτοποιεί** τα εμπορεύματα που έχουν ήδη εξαχθεί με εκείνα που δηλώνονται στη νέα διασάφηση (ίδιος κωδικός είδους εμπορευμάτων, ίδια ποσότητα, ίδια εμπορική ονομασία, περιγραφή κ.λπ.),
 - το **τελωνείο εξαγωγής οριστικοποιεί** τη νέα διασάφηση συμπληρώνοντας στο πεδίο κειμένου την **ημερομηνία της πραγματικής εξόδου** των εμπορευμάτων και το **MRN** της ακυρωθείσας διασάφησης.

9.2 Ακύρωση της διασάφησης με πρωτοβουλία του τελωνείου εξαγωγής

9.2.1 Περιπτώσεις ακύρωσης με πρωτοβουλία του τελωνείου

Το τελωνείο εξαγωγής ακυρώνει τη διασάφηση με δική του πρωτοβουλία (χωρίς να έχει προηγηθεί αίτημα ακύρωσης από τον διασαφιστή) μετά την παράδοση των εμπορευμάτων προς εξαγωγή στις παρακάτω περιπτώσεις:

- όταν το τελωνείο εξόδου διαπιστώνει κατά τη διενέργεια ελέγχου ή το πρόσωπο που προσκομίζει τα εμπορεύματα στο τελωνείο εξόδου αναφέρει ότι υπάρχει **διαφορά ως προς τη φύση των εμπορευμάτων** που παραδίδονται για εξαγωγή σε σύγκριση με εκείνα που προσκομίστηκαν στο τελωνείο εξόδου·



Στην περίπτωση αυτή, το τελωνείο εξόδου **απαγορεύει την έξοδο** των εμπορευμάτων μέχρι την υποβολή νέας διασάφησης με τα σωστά δεδομένα και ενημερώνει σχετικά το τελωνείο εξαγωγής μέσω του μηνύματος **IE518** με αποτελέσματα ελέγχου **B1** (βλ. [Κεφάλαιο 5.3.4.2.1](#)).

- μετά την πάροδο **180 ημερών από την ημερομηνία παράδοσης των εμπορευμάτων για εξαγωγή**, εφόσον συντρέχουν οι ακόλουθες προϋποθέσεις (βλ. [Κεφάλαιο 5.3.10](#)):
 - το τελωνείο εξαγωγής έχει ολοκληρώσει την **αναζήτηση κατάστασης** της κίνησης στην έξοδο (μηνύματα IE904/IE905) και τη **διαδικασία έρευνας** χωρίς να έχει επιβεβαιωθεί η έξοδος των εμπορευμάτων μέσω του μηνύματος IE518 από το τελωνείο εξόδου, και
 - ο διασαφιστής δεν έχει υποβάλλει **εναλλακτικά στοιχεία απόδειξης της εξόδου** ή αυτά που έχει υποβάλλει δεν θεωρούνται επαρκή από το τελωνείο εξαγωγής.

9.2.2 Διαδικασία ακύρωσης με πρωτοβουλία του τελωνείου

Όταν αποφασίζει να ακυρώσει τη διασάφηση με δική του πρωτοβουλία, το τελωνείο εξαγωγής:

- ενημερώνει το τελωνείο εξόδου μέσω του μηνύματος **IE510** (“Γνωστοποίηση ακύρωσης διασάφησης εξαγωγής”),
- **ακυρώνει** τη διασάφηση αφού λάβει το μήνυμα **IE901** (“Επιβεβαίωση απόφασης ακύρωσης”) από το τελωνείο εξόδου, και
- ενημερώνει τον διασαφιστή μέσω του μηνύματος **IE509** (“Γνωστοποίηση απόφασης ακύρωσης διασάφησης εξαγωγής”).



10 Ειδικές περιπτώσεις εξαγωγής

10.1 Εξαγωγή εμπορευμάτων μέσω ταχυδρομείου (ΕΛΤΑ ΑΕ)

(άρθρα 140(1)(δ), 141-142 και 245(1)(δ)ΔΑ και [ΔΤΔ Α 1181957 ΕΞ 2016/09-12-2016](#) ΚΥΑ)



Όταν εξάγονται μέσω **ΕΛΤΑ Α.Ε.** εμπορεύματα αξίας **άνω των 1.000 ευρώ**, τηρούνται οι προβλεπόμενες διατυπώσεις εξαγωγής με την υποβολή **συνήθους διασάφησης**, όπως περιγράφεται στο [Κεφάλαιο 10.1.2](#).

Στο ακόλουθο Κεφάλαιο 10.1.1 περιγράφονται οι περιπτώσεις εξαγωγής εμπορευμάτων μέσω **ΕΛΤΑ Α.Ε.** με τη συμπλήρωση των εντύπων **CN22/23** και **χωρίς** την υποβολή διασάφησης.

10.1.1 Εξαγωγή εμπορευμάτων αξίας έως 1.000 ευρώ μέσω ΕΛΤΑ ΑΕ

Τα εμπορεύματα αξίας **έως 1.000 ευρώ** που αποστέλλονται σε τρίτες χώρες μέσω ταχυδρομείου (**ΕΛΤΑ ΑΕ**) υπάγονται σε καθεστώς εξαγωγής με την υποβολή των εντύπων **CN22** και **CN23** στα αρμόδια καταστήματα των ΕΛΤΑ, **χωρίς** να απαιτείται η υποβολή τελωνειακής διασάφησης ή ΕΔΕ Άνευ Στατιστικής εξαγωγής.

Ειδικότερα:

- Για αντικείμενα που εμπίπτουν στην κατηγορία του επιστολικού ταχυδρομείου και βάρους **έως 2 χλγμ**, ο εξαγωγέας:
 - συμπληρώνει τη δήλωση **CN22** που συνοδεύει το αντικείμενο στην τρίτη χώρα, και
 - εφόσον επιθυμεί την απαλλαγή από ΦΠΑ, συμπληρώνει **επιπροσθέτως** τη δήλωση **CN23**.
- Για δέματα και αντικείμενα επιστολικού ταχυδρομείου βάρους **άνω των 2 χλγμ**, ο εξαγωγέας συμπληρώνει τη δήλωση **CN23** σε **δύο αντίτυπα** που σφραγίζονται από τον ταχυδρομικό υπάλληλο, και
 - το ένα αντίτυπο συνοδεύει το αντικείμενο στην τρίτη χώρα, ενώ
 - το δεύτερο αντίτυπο παραδίδεται στον εξαγωγέα για το αρχείο του.



Τα **υποχρεωτικά στοιχεία** που συμπληρώνονται για φορολογικούς σκοπούς κατά την υποβολή του εντύπου **CN23** είναι:

- η επωνυμία του αποστολέα/εξαγωγέα,
- ο αριθμός δασμολογικής κλάσης (HS Code),
- ο αριθμός ΑΦΜ του εξαγωγέα,
- ο αριθμός τιμολογίου και η αξία του.

10.1.2 Εξαγωγή εμπορευμάτων αξίας άνω των 1.000 ευρώ μέσω ΕΛΤΑ ΑΕ

Τα ενωσιακά εμπορεύματα αξίας **άνω των 1.000 ευρώ** που αποστέλλονται σε τρίτες χώρες μέσω ταχυδρομείου (**ΕΛΤΑ ΑΕ**) υπάγονται σε καθεστώς εξαγωγής με την υποβολή **συνήθους διασάφησης** εξαγωγής στο αρμόδιο τελωνείο εξαγωγής και με τη συμπλήρωση της δήλωσης **CN23**.



Τηρούνται επίσης διατυπώσεις εξαγωγής με την υποβολή **συνήθους διασάφησης** και με τη συμπλήρωση του εντύπου **CN23** στις περιπτώσεις:

- ταχυδρομικών αντικειμένων **ανεξαρτήτως αξίας** που υπόκεινται σε:
 - ειδικό φόρο κατανάλωσης, ή
 - μέτρα εμπορικής πολιτικής ή
 - απαγορεύσεις και περιορισμούς,
- **προσωρινής εξαγωγής** ταχυδρομικών αντικειμένων με σκοπό την επανεισαγωγή τους (π.χ. για εμπορικές εκθέσεις/επισκευή).



Στις σελ.22-28 της αριθμ. [ΔΤΔ Α 1094213 ΕΞ 2017/21-06-2017](#) εγκυκλίου και στην [ιστοσελίδα των ΕΛΤΑ](#) παρέχονται αναλυτικές οδηγίες για την τελωνειακή διαδικασία εξαγωγής ταχυδρομικών αντικειμένων μέσω ΕΛΤΑ ΑΕ.

Στην [ιστοσελίδα της ΑΑΔΕ](#) έχει αναρτηθεί επικαιροποιημένος κατάλογος των καταστημάτων των ΕΛΤΑ που παραλαμβάνουν αντικείμενα για εξαγωγή σε τρίτες χώρες με το αντίστοιχο αρμόδιο τελωνείο.



10.2 Εξαγωγή εμπορευμάτων εμπορικού χαρακτήρα αξίας έως 1.000 ευρώ και βάρους έως 1.000 χιλιογράμμων (π.χ. μέσω εταιρειών ταχυμεταφοράς)

(άρθρα 137 και 142 DA)



Όταν εξάγονται μέσω **εταιρειών ταχυμεταφοράς** εμπορεύματα αξίας **άνω των 1.000 ευρώ**, τηρούνται οι προβλεπόμενες διατυπώσεις εξαγωγής με την υποβολή **συνήθους διασάφησης**.

Στο παρόν Κεφάλαιο περιγράφονται οι περιπτώσεις εξαγωγής εμπορευμάτων μέσω εταιρειών ταχυμεταφοράς με την υποβολή **ΕΔΕ Άνευ Στατιστικής Εξαγωγής**.

Τα ενωσιακά εμπορεύματα εμπορικού χαρακτήρα αξίας **έως 1.000 ευρώ** και καθαρής μάζας **έως 1.000 χιλιογράμμων** που αποστέλλονται σε τρίτες χώρες (π.χ. μέσω **εταιρειών ταχυμεταφοράς**) μπορούν να υπάγονται σε καθεστώς εξαγωγής με την ηλεκτρονική υποβολή του εθνικού τελωνειακού παραστατικού **ΕΔΕ Άνευ Στατιστικής Εξαγωγής** αντί για την υποβολή πλήρους διασάφησης.

Η χρήση του ΕΔΕ Άνευ Στατιστικής εξαγωγής είναι δυνατή στις ανωτέρω περιπτώσεις μόνο εφόσον πληρούνται όλες οι ακόλουθες **προϋποθέσεις**:

- ο τύπος διασάφησης που συμπληρώνεται στη θέση 1β είναι **A** (συνήθης διαδικασία),
- το αιτούμενο **καθεστώς** που συμπληρώνεται στη θέση 37 είναι **10** (οριστική εξαγωγή),
- το **τελωνείο εξόδου** που συμπληρώνεται στη θέση 29 βρίσκεται στην **Ελλάδα**,
- τα εμπορεύματα δεν υπόκεινται σε **απαγορεύσεις και περιορισμούς**,
- τα εμπορεύματα δεν υπόκεινται σε **ειδικό φόρο κατανάλωσης**.



Κατά την υποβολή του ΕΔΕ Άνευ Στατιστικής Εξαγωγής συμπληρώνονται **υποχρεωτικά** οι θέσεις **1α,β, 2, 3, 5, 8, 17α, 29, 31, 32, 33, 37α, 44** και **46**.



Στις ενότητες ΣΤ-Z και στο Παράρτημα 6 της αριθμ. [ΔΤΔ Α 1019133 ΕΞ 2018-01-02-2018](#) εγκυκλίου και στο [εγχειρίδιο](#) που έχει συνταχθεί από τη Διεύθυνση Επιχειρησιακών Διαδικασιών παρέχονται αναλυτικές οδηγίες για τη χρήση, τη συμπλήρωση και την ηλεκτρονική υποβολή του ΕΔΕ Άνευ Στατιστικής Εξαγωγής.

10.3 Εξαγωγή εμπορευμάτων μη εμπορικού χαρακτήρα και δειγμάτων

(άρθρα 1(21)(α), 137 και 140-141 DA)

10.3.1 Απαλλαγή από την υποχρέωση υποβολής διασάφησης ή ΕΔΕ Άνευ Στατιστικής

Η διαδικασία εξαγωγής των εμπορευμάτων διεκπεραιώνεται **απλώς και μόνο με την πράξη διέλευσης των συνόρων** του τελωνειακού εδάφους της Ένωσης (χωρίς να απαιτείται η υποβολή διασάφησης ή ΕΔΕ Άνευ Στατιστικής εξαγωγής) στις ακόλουθες περιπτώσεις:

- εμπορεύματα **μη εμπορικού χαρακτήρα** που περιέχονται σε αποστολές και αποστέλλονται από ιδιώτη σε ιδιώτη, εφόσον οι αποστολές αυτές έχουν ευκαιριακό χαρακτήρα, προορίζονται για προσωπική χρήση του παραλήπτη ή της οικογένειάς του και πραγματοποιούνται από τον αποστολέα στον παραλήπτη χωρίς καμίας μορφής πληρωμή,
- **δείγματα αξίας έως 1.000 ευρώ** που διατίθενται δωρεάν από επιχειρήσεις προς πελάτες σε τρίτες χώρες στο πλαίσιο των εμπορικών δραστηριοτήτων τους.

10.3.2 Έλεγχοι από το τελωνείο

Στις ανωτέρω περιπτώσεις, για τη διασφάλιση της **επιτήρησης** και του **ελέγχου** από το τελωνείο εξόδου εφαρμόζεται η ακόλουθη διαδικασία.

- **Οι εταιρείες ταχυμεταφοράς, οι διαμεταφορείς ή οι μεταφορείς:**
 - συγκεντρώνουν τις αποστολές μη εμπορικού χαρακτήρα και δειγμάτων **χωριστά και διακριτά** τόσο μεταξύ τους όσο και από τις λοιπές αποστολές για τις οποίες υποβάλλεται διασάφηση ή ΕΔΕ Άνευ Στατιστικής εξαγωγής, ώστε να διευκολύνεται ο ενδεχόμενος έλεγχος του τελωνείου,
 - υποβάλλουν μέσω ηλεκτρονικού ταχυδρομείου στο τελωνείο εξόδου, κατά την ημέρα αναχώρησης του μεταφορικού μέσου όπου θα φορτωθούν τα εμπορεύματα, **συγκεντρωτική ημερήσια κατάσταση** με τις αποστολές μη εμπορικού χαρακτήρα και δειγμάτων που τίθενται στη διάθεση του τελωνείου για ενδεχόμενο έλεγχο.
- Το **τελωνείο εξόδου** γνωστοποιεί, **εντός δύο ωρών** από την παραλαβή της συγκεντρωτικής ημερήσιας κατάστασης, μέσω ηλεκτρονικού ταχυδρομείου στις εταιρείες ταχυμεταφορών, διαμεταφορών ή μεταφορέων τυχόν αποστολές που έχει επιλέξει για **έλεγχο** πριν επιτρέψει την έξοδό τους από το τελωνειακό έδαφος της Ένωσης.



Αν το τελωνείο εξόδου δεν γνωστοποιήσει εντός δύο ωρών στους ταχυμεταφορείς/διαμεταφορείς/μεταφορείς τα εμπορεύματα που έχουν επιλεγεί για έλεγχο, οι εταιρείες μεταφοράς προβαίνουν **χωρίς περαιτέρω υποχρεώσεις** στην εξαγωγή όλων των αποστολών της συγκεντρωτικής ημερήσιας κατάστασης.

10.3.3 Εξαγωγή ανθρώπινων σορών, οστών και τέφρας

Για τη διευκόλυνση του προγραμματισμού ελέγχων από το τελωνείο εξόδου στην ειδική περίπτωση της εξαγωγής **ανθρώπινων σορών, οστών και τέφρας** ως εμπορευμάτων μη εμπορικού χαρακτήρα, τα **γραφεία τελετών** οφείλουν να ενημερώνουν το τελωνείο εξόδου **24 ώρες πριν** από την επικείμενη έξοδο με την αποστολή ηλεκτρονικού μηνύματος που αναφέρει:

- την ημερομηνία και την πιθανή ώρα άφιξης στο τελωνείο,
- αν πρόκειται για ανθρώπινη σορό, οστά ή τέφρα.



Στην αριθμ. [Ε.2006/01-02-2023](#) εγκύκλιο παρέχονται οδηγίες για την εξαγωγή εμπορευμάτων μη εμπορικού χαρακτήρα και δειγμάτων.



10.4 Εξαγωγή με ενιαία σύμβαση μεταφοράς

(άρθρα 329(7), 329(7α), 332(5) δεύτερο εδάφιο, 333(2)(δ), 333(6) και 340(3) ΙΑ)

10.4.1 Προσδιορισμός τελωνείου εξόδου με χρήση ενιαίας σύμβασης μεταφοράς

Η ενιαία σύμβαση μεταφοράς έχει τη μορφή αεροπορικής, θαλάσσιας ή σιδηροδρομικής φορτωτικής που καλύπτει **το σύνολο της διαδρομής των εμπορευμάτων μέχρι τον προορισμό τους** εκτός του τελωνειακού εδάφους της Ένωσης.

Ο διασαφιστής μπορεί να ζητήσει να οριστεί ως **τελωνείο εξόδου** το τελωνείο που είναι αρμόδιο για τον τόπο παραλαβής των εμπορευμάτων από τη μεταφορική εταιρεία στο πλαίσιο **ενιαίας σύμβασης μεταφοράς**, με την **προϋπόθεση** ότι τα εμπορεύματα πρόκειται να εγκαταλείψουν το τελωνειακό έδαφος της Ένωσης **σιδηροδρομικώς, αεροπορικώς, διά θαλάσσης ή ταχυδρομικώς** (δηλαδή μέσω ταχυδρομικού φορέα, που στην Ελλάδα είναι η **ΕΛΤΑ Α.Ε.**).



Τα προς εξαγωγή εμπορεύματα που μεταφέρονται από **εταιρείες ταχυμεταφορών** εξέρχονται επίσης από το τελωνειακό έδαφος της Ένωσης στο πλαίσιο **ενιαίας σύμβασης μεταφοράς**.

Ωστόσο, αν τα εμπορεύματα που εξάγονται μέσω εταιρειών ταχυμεταφοράς εγκαταλείπουν το τελωνειακό έδαφος της ΕΕ **οδικώς, δεν είναι δυνατή η χρήση** της ενιαίας σύμβασης μεταφοράς.



Οι κανόνες της ενιαίας σύμβασης μεταφοράς για την τήρηση των διατυπώσεων εξαγωγής και εξόδου:

- **εφαρμόζονται** όταν υποβάλλεται είτε **συνήθης** ή **απλουστευμένη διασάφηση** είτε **ΕΔΕ Άνευ Στατιστικής** εξαγωγής,
- **δεν εφαρμόζονται** σε περιπτώσεις:
 - εξαγωγής ενωσιακών εμπορευμάτων που υπόκεινται σε **ειδικό φόρο κατανάλωσης**,
 - **επανεξαγωγής** μη ενωσιακών εμπορευμάτων.



Όταν χρησιμοποιείται ενιαία σύμβαση μεταφοράς, μπορεί να ενεργεί ως τελωνείο εξόδου ένα **εσωτερικό τελωνείο** που **διαφέρει από το τελωνείο του πραγματικού σημείου εξόδου** των εμπορευμάτων από το τελωνειακό έδαφος της Ένωσης.

Εφόσον τα εμπορεύματα παραλαμβάνονται με τη χρήση ενιαίας σύμβασης μεταφοράς από τον μεταφορέα σε τόπο για τον οποίο είναι αρμόδιο το τελωνείο εξαγωγής, **το τελωνείο εξαγωγής ενεργεί και ως τελωνείο εξόδου.**

10.4.2 Διατυπώσεις εξαγωγής και εξόδου με ενιαία σύμβαση μεταφοράς



Κατά την υποβολή της διασάφησης ή του ΕΔΕ Άνευ Στατιστικής με χρήση ενιαίας σύμβασης μεταφοράς, ο **διασαφιστής**:

- συμπληρώνει στη **θέση 29** («Τελωνείο εξόδου») τον κωδικό του τελωνείου που είναι αρμόδιο για τον τόπο παραλαβής των εμπορευμάτων από τον μεταφορέα στο πλαίσιο ενιαίας σύμβασης μεταφοράς,
- συμπληρώνει στη **θέση 44** («Ειδικές μνείες/προσκομιζόμενα έγγραφα») τον κωδικό **N760** με τον αριθμό της ενιαίας σύμβασης μεταφοράς (φορτωτικής),
- **επισυνάπτει σε ηλεκτρονική μορφή** την ενιαία σύμβαση μεταφοράς ως υποστηρικτικό έγγραφο της διασάφησης ή του ΕΔΕ Άνευ Στατιστικής **σε κάθε περίπτωση** (ανεξαρτήτως του αποτελέσματος της ανάλυσης κινδύνου).



Η συμπλήρωση του κωδικού **N760** στη θέση 44 δηλώνει τη βούληση του διασαφιστή να χρησιμοποιήσει τους κανόνες της ενιαίας σύμβασης μεταφοράς για την τήρηση των διατυπώσεων εξόδου, **χωρίς να απαιτείται η υποβολή ξεχωριστής αίτησης** προς το τελωνείο ούτε η χορήγηση σχετικής άδειας.



Παράδειγμα. Υποβάλλεται διασάφηση ή ΕΔΕ Άνευ Στατιστικής εξαγωγής στο τελωνείο **Κορίνθου**.

Τα εμπορεύματα παραλαμβάνονται στην **Κόρινθο** από εταιρεία **ταχυμεταφορών** με τη χρήση ενιαίας σύμβασης μεταφοράς, προκειμένου να εξέλθουν αεροπορικώς με προορισμό τις **ΗΠΑ** μέσω του **αερολιμένα “Ελ. Βενιζέλος”**.

Στην περίπτωση αυτή, το τελωνείο Κορίνθου ενεργεί ταυτόχρονα ως **τελωνείο εξαγωγής και εξόδου**.

- Ο **διασαφιστής**:
 - συμπληρώνει στη **θέση 29** τον κωδικό του τελωνείου **Κορίνθου**,
 - συμπληρώνει στη **θέση 44** τον κωδικό **N760** με τον αριθμό της ενιαίας σύμβασης μεταφοράς,
 - **επισυνάπτει** σε **ηλεκτρονική μορφή** την ενιαία σύμβαση μεταφοράς.
- Το **τελωνείο Κορίνθου**:
 - χορηγεί **άδεια παραλαβής** των εμπορευμάτων για εξαγωγή (οπότε εκτυπώνεται το **Σ.Ε.Ε.** που συνοδεύει τα εμπορεύματα μέχρι τον Αερολιμένα “Ελ. Βενιζέλος” ως πραγματικό σημείο εξόδου),
 - **οριστικοποιεί** τη διασάφηση ή το ΕΔΕ Άνευ Στατιστικής με βάση την ενιαία σύμβαση μεταφοράς, δηλαδή αφού διασταυρώσει τα στοιχεία που έχουν δηλωθεί στη διασάφηση ή στο ΕΔΕ Άνευ Στατιστικής με τα στοιχεία της ενιαίας σύμβασης μεταφοράς.
- Το **τελωνείο Αερολιμένα «Ελ. Βενιζέλος»** (που βρίσκεται στο πραγματικό σημείο εξόδου):
 - επιτρέπει τη φυσική έξοδο των εμπορευμάτων όπως περιγράφεται στο Κεφάλαιο 10.4.3.

10.4.3 Έλεγχοι στο πραγματικό σημείο εξόδου

Κατά την άφιξη των εμπορευμάτων στο πραγματικό σημείο εξόδου, ο **μεταφορέας** πρέπει να έχει στην κατοχή του τα παρακάτω έγγραφα:

- το **Σ.Ε.Ε.** και
- αντίγραφο της **ενιαίας σύμβασης μεταφοράς**.

Το αρμόδιο τελωνείο του πραγματικού σημείου εξόδου **μπορεί** να ζητήσει από τον μεταφορέα πληροφορίες σχετικά με τα εμπορεύματα βάσει των ανωτέρω εγγράφων στο πλαίσιο **ενδεχόμενων** διασταυρωτικών ελέγχων.



Στην αριθμ. [Ε.2153/19-07-2021](#) εγκύκλιο παρέχονται αναλυτικές οδηγίες για την τήρηση των διατυπώσεων εξαγωγής και εξόδου στο πλαίσιο ενιαίας σύμβασης μεταφοράς.

10.5 Εξαγωγή που ακολουθείται από διαμετακόμιση

(άρθρα 329 (5), (6) και (7α), 333 (2)(β), (2)(γ) και (7) ΙΑ)

10.5.1 Προσδιορισμός τελωνείου εξόδου όταν η εξαγωγή ακολουθείται από διαμετακόμιση

Όταν τα εμπορεύματα υπάγονται σε καθεστώς διαμετακόμισης μετά από την παράδοσή τους για εξαγωγή, τελωνείο εξόδου είναι το τελωνείο όπου τα εμπορεύματα υπάγονται στο καθεστώς διαμετακόμισης (τελωνείο **αναχώρησης**).



Παράδειγμα. Υποβάλλεται διασάφηση εξαγωγής στο τελωνείο **Σκύδρας** και τα εμπορεύματα μεταφέρονται οδικώς από τη **Σκύδρα** με προορισμό τη **Νορβηγία** μέσω **Μονάχου**, όπου υπάγονται σε καθεστώς διαμετακόμισης.

Τελωνείο εξόδου είναι το τελωνείο Μονάχου (δηλαδή το τελωνείο αναχώρησης της πράξης διαμετακόμισης).

10.5.2 Διατυπώσεις εξαγωγής και εξόδου όταν η εξαγωγή ακολουθείται από διαμετακόμιση

10.5.2.1 Το τελωνείο εξαγωγής είναι το ίδιο με το τελωνείο αναχώρησης της διαμετακόμισης

Στην περίπτωση αυτή:

- Ο **διασαφιστής** συμπληρώνει στη **θέση 29** (τελωνείο εξόδου) της διασάφησης εξαγωγής τον κωδικό του τελωνείου εξαγωγής/αναχώρησης.
- Το **τελωνείο εξαγωγής**:
 - **οριστικοποιεί** τη διασάφηση εξαγωγής με την ολοκλήρωση της διαδικασίας υπαγωγής των εμπορευμάτων στο καθεστώς διαμετακόμισης, συμπληρώνοντας:
 - τον **MRN** της διασάφησης διαμετακόμισης στο πεδίο κειμένου,
 - την ημερομηνία υπαγωγής στο καθεστώς διαμετακόμισης ως **ημερομηνία εξόδου** των εμπορευμάτων,

- ο συμπληρώνει στη **θέση 44** της διασάφησης εξαγωγής (μέσα από τη λειτουργία «Καταχώριση πρόσθετων πεδίων») είτε τους κωδικούς **N821** ή **N822** (αν πρόκειται για διασάφηση διαμετακόμισης) είτε τον κωδικό **N952** (αν πρόκειται για διαμετακόμιση TIR) με τον αντίστοιχο MRN κατά περίπτωση.

10.5.2.2 Το τελωνείο εξαγωγής είναι διαφορετικό από το τελωνείο αναχώρησης της διαμετακόμισης

Στην περίπτωση αυτή:

- Ο **διασαφιστής** συμπληρώνει στη **θέση 29** (Τελωνείο εξόδου) της διασάφησης εξαγωγής τον κωδικό του τελωνείου αναχώρησης.
- Το **τελωνείο εξαγωγής** αποστέλλει το μήνυμα **IE501** και τα εμπορεύματα διακινούνται μέχρι το τελωνείο αναχώρησης/εξόδου συνοδευόμενα από το **Σ.Ε.Ε.**
- Με την υπαγωγή των εμπορευμάτων στο καθεστώς διαμετακόμισης, το **τελωνείο αναχώρησης/εξόδου** επιβεβαιώνει την έξοδο αποστέλλοντας στο τελωνείο εξαγωγής το μήνυμα **IE518** με ένδειξη αποτελεσμάτων ελέγχου **A4** και αναγραφή του **MRN** της διαμετακόμισης.
- Το **τελωνείο εξαγωγής** συμπληρώνει στη **θέση 44** της διασάφησης εξαγωγής (μέσα από τη λειτουργία «Καταχώριση πρόσθετων πεδίων») είτε τους κωδικούς **N821** ή **N822** (αν πρόκειται για διασάφηση διαμετακόμισης) είτε τον κωδικό **N952** (αν πρόκειται για διαμετακόμιση TIR) με τον αντίστοιχο MRN κατά περίπτωση.



Αν το τελωνείο που δηλώθηκε ως τελωνείο εξόδου στη θέση 29 της διασάφησης εξαγωγής **διαφέρει** από το τελωνείο αναχώρησης της διαμετακόμισης, ακολουθείται **διαδικασία εκτροπής** (αποστολή μηνύματος IE502 και λήψη IE503) μετά την καταχώριση της διασάφησης διαμετακόμισης προκειμένου το τελωνείο αναχώρησης να ενεργήσει ως πραγματικό τελωνείο εξόδου.

10.6 Εξαγωγή προϊόντων ΕΦΚ

10.6.1 Συμπλήρωση των στοιχείων του e-ΔΕ στη διασάφηση εξαγωγής

Στις περιπτώσεις εξαγωγής προϊόντων υποκείμενων σε ΕΦΚ που διακινούνται υπό καθεστώς αναστολής, ο διασαφιστής συμπληρώνει στη **θέση 40** της διασάφησης εξαγωγής τον Διοικητικό Κωδικό Αναφοράς (**ARC**) του ηλεκτρονικού διοικητικού εγγράφου (**e-ΔΕ**) αναγράφοντας:

- την ένδειξη **«Z»** στο πρώτο πεδίο (Κατηγορία προηγούμενου παραστατικού),
- τον κωδικό **«AAD»** στο δεύτερο πεδίο (Είδος προηγούμενου παραστατικού),
- τον **ARC** του e-ΔΕ στο τρίτο πεδίο, προσθέτοντας τρία ψηφία για τον στίχο (π.χ. 001 εάν πρόκειται για τον πρώτο στίχο).



Παράδειγμα: Αν έχει υποβληθεί e-ΔΕ και έχει λάβει ARC 13EL00110200000000262, η θέση 40 συμπληρώνεται κατά την υποβολή της διασάφησης εξαγωγής ως εξής:

Z – AAD – 13EL00110200000000262001



Αν υπάρχει δεύτερος και τρίτος στίχος στο ARC του e-ΔΕ, η συμπλήρωσή τους στη θέση 40 της διασάφησης εξαγωγής γίνεται **ανά είδος εμπορεύματος**.



Στο Κεφάλαιο 1.3 της αριθμ. [ΔΕΦΚ 5041345 ΕΞ 2013/28-11-2013](#) εγκυκλίου παρέχονται αναλυτικές οδηγίες για τη διαδικασία εξαγωγής προϊόντων ΕΦΚ στο πλαίσιο της διαλειτουργικότητας του Υποσυστήματος Εξαγωγών με το Υποσύστημα Ειδικών Φόρων Κατανάλωσης (EMCS) του ICISnet.

10.6.2 Εξαγωγή ενεργειακών προϊόντων μέσω βυτιοφόρων οχημάτων

Στις περιπτώσεις εξαγωγής ορισμένων υποκειμένων σε ΕΦΚ ενεργειακών προϊόντων (βενζίνης, πετρελαίου εσωτερικής ή εξωτερικής καύσης και φωτιστικού πετρελαίου) που διακινούνται υπό καθεστώς αναστολής μέσω βυτιοφόρων οχημάτων, εφαρμόζεται η παρακάτω διαδικασία στα τελωνεία εξαγωγής και εξόδου:

- Οι **οικονομικοί φορείς** (εγκεκριμένοι αποθηκευτές) που πραγματοποιούν εξαγωγές των εν λόγω ενεργειακών προϊόντων:
 - **σφραγίζουν υποχρεωτικά με εταιρικές σφραγίδες** τα διαμερίσματα των δεξαμενών των βυτιοφόρων οχημάτων κατά τη φόρτωση, ανεξαρτήτως του αποτελέσματος της ανάλυσης κινδύνου που διενεργείται στο τελωνείο εξαγωγής,
 - αναγράφουν τους αναγνωριστικούς αριθμούς και το συνολικό πλήθος των πιθέμενων εταιρικών σφραγίδων στα **παραστατικά στοιχεία διακίνησης** των εμπορευμάτων ή στα **τιμολόγια πώλησης**,
 - συμπληρώνουν υποχρεωτικά τη θέση **s28** («**Αριθμός Μολυβδοσφραγίδων**») της διασάφησης εξαγωγής με τα στοιχεία των εταιρικών σφραγίδων, τα οποία μεταφέρονται εν συνεχεία τόσο στο Σ.Ε.Ε. όσο και στα μηνύματα IE501, IE529.
- Αν η διασάφηση υποδειχθεί για **φυσικό έλεγχο**, το **τελωνείο εξαγωγής**:
 - αφαιρεί τις εταιρικές σφραγίδες και τις αντικαθιστά με **τελωνειακές σφραγίδες** μετά την ολοκλήρωση του ελέγχου,

- πριν από την εκτύπωση του Σ.Ε.Ε. καταχωρίζει τα **στοιχεία** των τελωνειακών σφραγίδων, τα οποία μεταφέρονται τόσο στο Σ.Ε.Ε. όσο και στα μηνύματα ΙΕ501, ΙΕ529.
- Το **τελωνείο εξόδου**:
 - προβαίνει σε **έλεγχο επαλήθευσης** του αλύμαντου και των στοιχείων των σφραγίδων (τελωνειακών ή εταιρικών) ανεξαρτήτως του αποτελέσματος της ανάλυσης κινδύνου,
 - αποτυπώνει την εν λόγω επαληθευτική ενέργεια στο μήνυμα **ΙΕ518** συμπληρώνοντας το πεδίο «Βεβαίωση του Αλύμαντου των Σφραγίδων»,
 - στην περίπτωση καταχώρισης αποτελέσματος ελέγχου **A4**, κατά την καταγραφή διαφορών σε επίπεδο είδους επιλέγει στην καρτέλα «Διαφορές» την τιμή «Άλλα» στο πεδίο «Χαρακτηρισμός Αποτελέσματος» και καταγράφει στο πεδίο «**Περιγραφή**» τη διαφορά που διαπίστωσε κατά τον επαληθευτικό έλεγχο των σφραγίδων.



Στις αριθμ. [Ε.2001/31-12-2021](#) και [Ε.2158/28-07-2021](#) εγκυκλίου παρέχονται οδηγίες εφαρμογής της αριθμ. [Α.1146/24-06-2021](#) Απόφασης όσον αφορά τα χαρακτηριστικά των εταιρικών σφραγίδων, τα σημεία σφράγισης των βυτιοφόρων οχημάτων και την υποχρέωση κατοχής πιστοποιητικού ογκομέτρησης, πιστοποιητικού καταλληλότητας για τελωνειακή σφράγιση και αριθμού μητρώου «Διακινητή Πετρελαίου Ναυτιλίας και Αφορολογήτων Καυσίμων» (ΔΙ.ΠΕ.Ν.Α.Κ.).



11 Προσωρινή εξαγωγή ενόψει μεταγενέστερης επανεισαγωγής των εμπορευμάτων στην ίδια κατάσταση

(Άρθρα 203-204 UCC, 158 DA, 253 και 337(2) IA)

11.1 Προσωρινή εξαγωγή

Στις περιπτώσεις **προσωρινής εξαγωγής** ενωσιακών εμπορευμάτων εν όψει της μεταγενέστερης επανεισαγωγής τους **στην αρχική τους κατάσταση**, συμπληρώνεται ο **κωδικός 23** ως κωδικός αιτούμενου καθεστώτος στη θέση 37 κατά την υποβολή της διασάφησης στο αρμόδιο τελωνείο εξαγωγής.



Παραδείγματα: Προσωρινή εξαγωγή ειδών για εκθέσεις (π.χ. πίνακα ζωγραφικής), επαγγελματικού εξοπλισμού, δειγμάτων κ.λπ. προκειμένου να επανεισαχθούν μεταγενέστερα στην ίδια κατάσταση στην οποία εξήχθησαν.

11.2 Πώληση μετά από προσωρινή εξαγωγή

Αν, μετά την έξοδό τους από το τελωνειακό έδαφος της Ένωσης, τα εμπορεύματα **πωληθούν** στο σύνολό τους ή εν μέρει και επομένως δεν προορίζονται πλέον για επανεισαγωγή, εφαρμόζονται κατά περίπτωση τα ακόλουθα:

Περίπτωση 1. Εφόσον τα εμπορεύματα πωλούνται **στο σύνολό τους**, ο εξαγωγέας υποβάλλει στο τελωνείο εξαγωγής **εκ των υστέρων** διασάφηση οριστικής εξαγωγής συμπληρώνοντας:

- τον κωδικό 10 00 στην πρώτη υποδιαίρεση της θέσης 37,
- το ποσό του τιμολογίου στη θέση 22,
- τον αριθμό του τιμολογίου στη θέση 44 (με τον κωδικό N380),
- τον MRN της διασάφησης προσωρινής εξαγωγής στη θέση 40,
- τον κωδικό του τελωνείου εξαγωγής στη θέση 29 (τελωνείο εξόδου).

Η διαδικασία ολοκληρώνεται με την αποστολή του μηνύματος IE599 στον εξαγωγέα.

Περίπτωση 2. Εφόσον πωλείται **μέρος** των εμπορευμάτων και το υπόλοιπο **επανεισάγεται**, υποβάλλεται:

- διασάφηση **οριστικής εξαγωγής** (όπως περιγράφεται στην περίπτωση 1) για το μέρος των εμπορευμάτων που πωλήθηκε,
- διασάφηση **επανεισαγωγής** για το μέρος των εμπορευμάτων που επανεισάγεται, συμπληρώνοντας: τον κωδικό 61 23 στην πρώτη υποδιαίρεση της θέσης 37.



Τα εμπορεύματα που, αφού αρχικά εξήχθησαν από το τελωνειακό έδαφος της Ένωσης υπό το καθεστώς της προσωρινής εξαγωγής (καθεστώς 23), **επανεισάγονται** –στο σύνολό τους ή εν μέρει– για να τεθούν σε ελεύθερη κυκλοφορία, **απαλλάσσονται** από τον εισαγωγικό δασμό κατ' αίτηση του ενδιαφερομένου εφόσον πληρούνται **σωρευτικά** οι παρακάτω **προϋποθέσεις**:

- τα εμπορεύματα επανεισάγονται μέσα σε **διάστημα τριών ετών**,
- τα εμπορεύματα επανεισάγονται **στην κατάσταση στην οποία είχαν εξαχθεί**,
- η απαλλαγή από τον εισαγωγικό δασμό **τεκμηριώνεται από πληροφορίες** που αποδεικνύουν ότι πληρούνται οι όροι για τη χορήγηση της απαλλαγής.



Στην αριθμ. [ΔΔΘΕΚΑ Γ 1110662 ΕΞ 2018/17-07-2018](#) εγκύκλιο παρέχονται αναλυτικές οδηγίες για τη χορήγηση απαλλαγής από δασμό κατά την επανεισαγωγή εμπορευμάτων κατόπιν οριστικής ή προσωρινής εξαγωγής τους, ανάλογα με το αν η διασάφηση επανεισαγωγής υποβάλλεται στο **ίδιο ή σε διαφορετικό τελωνείο** από το τελωνείο όπου υποβλήθηκε η διασάφηση εξαγωγής.



12 Εκ των υστέρων υποβολή διασάφησης εξαγωγής

(άρθρο 337 ΙΑ)

Αν τα εμπορεύματα έχουν εξέλθει από το τελωνειακό έδαφος της Ένωσης χωρίς διασάφηση εξαγωγής ή επανεξαγωγής **ενώ απαιτείτο** διασάφηση, ο εξαγωγέας **υποβάλλει εκ των υστέρων** διασάφηση εξαγωγής ή επανεξαγωγής.

Στην περίπτωση αυτή:

- η διασάφηση υποβάλλεται στο τελωνείο που είναι αρμόδιο για τον **τόπο όπου είναι εγκατεστημένος** ο εξαγωγέας,
- το τελωνείο **πιστοποιεί** την ολοκλήρωση της εξαγωγής των εμπορευμάτων στον εξαγωγέα, υπό την προϋπόθεση ότι:
 - η **άδεια παράδοσης θα είχε χορηγηθεί** αν είχε υποβληθεί η διασάφηση πριν από την έξοδο των εμπορευμάτων, και
 - διαθέτει τα **στοιχεία** που αποδεικνύουν ότι τα εμπορεύματα έχουν εξέλθει από το τελωνειακό έδαφος της Ένωσης.



Η παραπάνω διαδικασία εκ των υστέρων υποβολής διασάφησης εφαρμόζεται σε **εξαιρετικές περιπτώσεις** όπου δεν έχει τηρηθεί η κανονική διαδικασία εξαγωγής και εξόδου των εμπορευμάτων και επομένως:

- δεν παρέχει την εναλλακτική δυνατότητα στον εξαγωγέα να κάνει **συστηματική χρήση** της εκ των υστέρων υποβολής διασάφησης εξαγωγής όποτε τον εξυπηρετεί,
- δεν αποτελεί εμπόδιο για την **επιβολή κυρώσεων** από το τελωνείο βάσει της εθνικής νομοθεσίας.



13 Αποστολή εμπορευμάτων σε τμήματα του ειδικού φορολογικού εδάφους της Ένωσης

(άρθρα 1(3) UCC, 1(35), 114, 134 και 188 DA και άρθρα 6 Οδηγίας ΦΠΑ και 4 Οδηγίας ΕΦΚ)

13.1 Ειδικό φορολογικό έδαφος

Το **ειδικό φορολογικό έδαφος** είναι το τμήμα του τελωνειακού εδάφους της Ένωσης όπου **δεν εφαρμόζονται οι διατάξεις της οδηγίας ΦΠΑ ή της οδηγίας ΕΦΚ**.

Το τελωνειακό έδαφος της Ένωσης και το **ειδικό φορολογικό έδαφος** αναφέρονται στο [Παράρτημα 2](#).

13.2 Διασάφηση αποστολής ενωσιακών εμπορευμάτων σε ειδικό φορολογικό έδαφος

Όταν αποστέλλονται ενωσιακά εμπορεύματα από τη χώρα μας σε **ειδικό φορολογικό έδαφος** που βρίσκεται εκτός της Ελλάδας, εφαρμόζονται κατ' αναλογία οι διατυπώσεις που προβλέπονται για την τελωνειακή διασάφηση εξαγωγής.

Ειδικότερα, στις περιπτώσεις αυτές ο διασαφιστής υποβάλλει μέσω του Υποσυστήματος Εξαγωγών του ICISnet **διασάφηση αποστολής** συμπληρώνοντας:

- τον κωδικό **CO** ως τύπο διασάφησης στη θέση 1α (όπως εξηγείται στο [Παράρτημα 7](#)),
- τον κωδικό **10** ως αιτούμενο καθεστώς στην πρώτη υποδιαίρεση της θέσης 37.



Παράδειγμα. Μια ελληνική επιχείρηση με έδρα στη **Λάρισα** αποστέλλει ροδάκινα στις **Κανάριες Νήσους** (π.χ. στο νησί **Τενερίφη**).

Τα εμπορεύματα διακινούνται οδικώς από τη Λάρισα στον λιμένα **Θεσσαλονίκης**, όπου θα φορτωθούν σε πλοίο με προορισμό την Τενερίφη.

Στην περίπτωση αυτή, υποβάλλεται διασάφηση αποστολής (τύπος διασάφησης **CO**) στο **τελωνείο Λάρισας** συμπληρώνοντας τον κωδικό του **A' τελωνείου Θεσσαλονίκης** στη **θέση 29** (Τελωνείο εξόδου).



Στην [ιστοσελίδα της Ευρωπαϊκής Επιτροπής](#) βρίσκεται αναρτημένος αναλυτικός κατάλογος των χωρών της Ένωσης και ορισμένων εδαφών όπου εφαρμόζονται ή δεν εφαρμόζονται οι τελωνειακοί κανόνες της Ένωσης και οι κανόνες σχετικά με τον ΦΠΑ και τους ΕΦΚ.



14 Εφεδρική διαδικασία

(άρθρο 6(3)(β) UCC)

Σε περιπτώσεις **μη διαθεσιμότητας** του ηλεκτρονικού συστήματος των τελωνείων ή των οικονομικών φορέων λόγω προσωρινής βλάβης, η τήρηση των διατυπώσεων εξαγωγής ή/και εξόδου μπορεί να πραγματοποιείται σε προσωρινή βάση με τη χρήση **έντυπων** μέσων (αντί των τυποποιημένων ηλεκτρονικών μηνυμάτων).

Στις καταστάσεις αυτές εφαρμόζεται κατά περίπτωση η ακόλουθη **εφεδρική διαδικασία**.

14.1 Εφεδρική διαδικασία λόγω μη διαθεσιμότητας του ηλεκτρονικού συστήματος του οικονομικού φορέα

Αν δεν είναι διαθέσιμο το ηλεκτρονικό σύστημα του οικονομικού φορέα για την υποβολή των δεδομένων της διασάφησης στο τελωνείο εξαγωγής μέσω του μηνύματος IE515, τότε:

- η διασάφηση μπορεί να υποβληθεί σε **ηλεκτρονική** μορφή με τη συμπλήρωση της σχετικής **φόρμας** που είναι διαθέσιμη για τους συναλλασσόμενους στο περιβάλλον εξωτερικών χρηστών του Υποσυστήματος Εξαγωγών του ICISnet (προκειμένου να αποφευχθεί η χρήση της χρονοβόρας χειρόγραφης διαδικασίας), ή
- χρησιμοποιείται η **χειρόγραφη** διαδικασία που περιγράφεται αναλυτικά στη συνέχεια.

Χειρόγραφη διαδικασία

Η χειρόγραφη διαδικασία αποτελείται από τα παρακάτω **βήματα**.

- Ο **διασαφιστής** υποβάλλει στο τελωνείο εξαγωγής δεόντως συμπληρωμένη και υπογεγραμμένη **έντυπη** διασάφηση εξαγωγής.
- Το **τελωνείο εξαγωγής**:
 - **αποδέχεται** την έντυπη διασάφηση υποδηλώνοντας κατ' αυτόν τον τρόπο τη συναίνεσή του για χρήση της εφεδρικής διαδικασίας,
 - **καταχωρίζει** τη διασάφηση στο Ενιαίο Βιβλίο Καταχώρισης και αποδίδει στο συνυποβαλλόμενο Έγγραφο Ασφάλειας και Προστασίας τον **ίδιο αριθμό** καταχώρισης με εκείνον της διασάφησης,
 - επιλέγει τη διασάφηση για φυσικό **έλεγχο** ή έλεγχο εγγράφων ή τελωνισμό κατά δήλωση με σχετική πράξη επί της διασάφησης,

- επιστρέφει στον εξαγωγέα σφραγισμένο το **αντίτυπο 3** της διασάφησης, το οποίο συνοδεύει τα εμπορεύματα κατά τη μεταφορά τους μέχρι το τελωνείο εξόδου.
- Το τελωνείο **εξόδου**:
 - συμπληρώνει στο αντίτυπο 3 τα αποτελέσματα του τυχόν διενεργούμενου **ελέγχου**,
 - **βεβαιώνει** τη φυσική έξοδο των εμπορευμάτων,
 - **επιστρέφει** το βεβαιωμένο αντίτυπο 3 στον εξαγωγέα, ο οποίος οφείλει να το **προσκομίσει** άμεσα στο τελωνείο εξαγωγής προκειμένου αυτό να κρατήσει αντίγραφο του για την οριστικοποίηση της διασάφησης.
- Με την **επαναφορά** της λειτουργίας του ηλεκτρονικού συστήματος του οικονομικού φορέα:
 - ο **διασαφιστής** υποβάλλει εκ των υστέρων την ηλεκτρονική διασάφηση εξαγωγής (IE515), όπου περιλαμβάνονται τα στοιχεία της έντυπης διασάφησης, το έτος και ο αύξων αριθμός χειρόγραφης καταχώρισης,
 - το **τελωνείο εξαγωγής**:
 - δρομολογεί την ηλεκτρονική διασάφηση είτε για **έλεγχο** είτε κατά δήλωση βάσει της πράξης που έχει καταγραφεί στην έντυπη διασάφηση και καταχωρίζει το αποτέλεσμα του ελέγχου,
 - τροποποιεί την **ημερομηνία αποδοχής** (που είναι η ημερομηνία αποδοχής της έντυπης διασάφησης) μέσα από τη λειτουργία «Καταχώριση πρόσθετων πεδίων»,
 - **οριστικοποιεί** τη διασάφηση με την επιστροφή του βεβαιωμένου αντιτύπου 3,
 - **συσχετίζει** τον MRN με τον αύξοντα αριθμό χειρόγραφης καταχώρισης της έντυπης διασάφησης στο Ενιαίο Βιβλίο Καταχώρισης.

14.2 Εφεδρική διαδικασία στο τελωνείο εξαγωγής λόγω μη διαθεσιμότητας του ηλεκτρονικού συστήματος των τελωνειακών αρχών

Περίπτωση 1. Έχει αποδοθεί MRN από το σύστημα

Αν τεθεί εκτός λειτουργίας το σύστημα **μετά** από την απόδοση MRN (δηλαδή μετά από την ηλεκτρονική υποβολή (IE515) και αποδοχή (IE528) της διασάφησης), τότε:

- Ο **διασαφιστής** υποβάλλει στο τελωνείο εξαγωγής **έντυπη** διασάφηση εξαγωγής και οι διατυπώσεις εξαγωγής και εξόδου διεκπεραιώνονται με τη **χειρόγραφη** διαδικασία που περιγράφηκε στο [Κεφάλαιο 14.1](#).

- Με την **επαναφορά** της λειτουργίας του συστήματος:
 - ο **διασαφιστής** υποβάλλει ηλεκτρονικά αίτημα τροποποίησης της διασάφησης (μήνυμα **IE513**) συμπληρώνοντας το πεδίο της χειρόγραφης καταχώρισης,
 - το **τελωνείο εξαγωγής**:
 - δρομολογεί την ηλεκτρονική διασάφηση είτε για **έλεγχο** είτε κατά δήλωση βάσει της πράξης που έχει καταγραφεί στην έντυπη διασάφηση και καταχωρίζει το αποτέλεσμα του ελέγχου,
 - τροποποιεί την **ημερομηνία αποδοχής** (που είναι η ημερομηνία αποδοχής της έντυπης διασάφησης) μέσα από τη λειτουργία «Καταχώριση πρόσθετων πεδίων»,
 - **οριστικοποιεί** τη διασάφηση με την επιστροφή του βεβαιωμένου αντιτύπου 3,
 - **συσχετίζει** τον MRN με τον αύξοντα αριθμό χειρόγραφης καταχώρισης της έντυπης διασάφησης στο Ενιαίο Βιβλίο Καταχώρισης.

Περίπτωση 2. Δεν έχει αποδοθεί MRN από το σύστημα

Αν τεθεί εκτός λειτουργίας το σύστημα **πριν** από την απόδοση MRN, τότε:

- εφαρμόζεται η **χειρόγραφη** διαδικασία που περιγράφηκε στο [Κεφάλαιο 14.1](#) για τη διεκπεραίωση των διατυπώσεων εξαγωγής και εξόδου,
- με την επαναφορά της λειτουργίας του συστήματος, ο διασαφιστής υποβάλλει **εκ των υστέρων** την ηλεκτρονική διασάφηση εξαγωγής (IE515) και το τελωνείο εξαγωγής προβαίνει στις ενέργειες που περιγράφηκαν στο [Κεφάλαιο 14.1](#).

14.3 Εφεδρική διαδικασία στο τελωνείο εξόδου λόγω μη διαθεσιμότητας του ηλεκτρονικού συστήματος των τελωνειακών αρχών

Αν έχουν ολοκληρωθεί ηλεκτρονικά οι διατυπώσεις στο τελωνείο εξαγωγής και έχει εκτυπωθεί το Σ.Ε.Ε. αλλά στο τελωνείο εξόδου το ηλεκτρονικό σύστημα δεν λειτουργεί, **το τελωνείο εξόδου**:

- **επιτηρεί** και **βεβαιώνει** επί του Σ.Ε.Ε. τη φυσική έξοδο των εμπορευμάτων,
- συμπληρώνει επί του Σ.Ε.Ε. τα αποτελέσματα τυχόν διενεργηθέντος **ελέγχου** στην έξοδο και κρατά αντίγραφο του, και
- με την επαναφορά της λειτουργίας του συστήματος, ανακτά τη διασάφηση και αποστέλλει στο τελωνείο εξαγωγής το μήνυμα **IE518** «Αποτελέσματα εξόδου».



Παραρτήματα

Παράρτημα 1. Ορισμοί βασικών εννοιών

Έννοια	Ορισμός	Άρθρο
Τελωνειακές αρχές	Οι τελωνειακές διοικήσεις των κρατών μελών που είναι υπεύθυνες για την εφαρμογή της τελωνειακής νομοθεσίας και άλλες αρχές εξουσιοδοτημένες, σύμφωνα με το εθνικό δίκαιο, να εφαρμόζουν ορισμένες διατάξεις της τελωνειακής νομοθεσίας.	5(1) UCC
Τελωνειακοί έλεγχοι	Συγκεκριμένες πράξεις των τελωνειακών αρχών με σκοπό την εξασφάλιση της συμμόρφωσης προς την τελωνειακή και λοιπή νομοθεσία που διέπει την είσοδο, την έξοδο, τη διαμετακόμιση, τη διακίνηση, την αποθήκευση και τον ειδικό προορισμό εμπορευμάτων που μεταφέρονται μεταξύ του τελωνειακού εδάφους της Ένωσης και χωρών ή εδαφών εκτός αυτού του εδάφους, καθώς και την προσκόμιση και διακίνηση εντός του τελωνειακού εδάφους της Ένωσης μη ενωσιακών εμπορευμάτων και εμπορευμάτων υπό το καθεστώς του ειδικού προορισμού.	5(3) UCC
Πρόσωπο	Φυσικά πρόσωπα, νομικά πρόσωπα ή ενώσεις προσώπων που δεν αποτελούν νομικά πρόσωπα αλλά οι οποίες αναγνωρίζονται, σύμφωνα με το ενωσιακό ή εθνικό δίκαιο, ότι διαθέτουν δικαιοπρακτική ικανότητα.	5(4) UCC
Οικονομικός φορέας	Πρόσωπο που, στο πλαίσιο άσκησης του επαγγέλματός του, συμμετέχει σε δραστηριότητες που καλύπτονται από την τελωνειακή νομοθεσία.	5(5) UCC
Τελωνειακός αντιπρόσωπος	Οιοδήποτε πρόσωπο το οποίο ορίζεται από άλλο πρόσωπο με σκοπό τη διεκπεραίωση των πράξεων και των διατυπώσεων που απαιτούνται, σύμφωνα με την τελωνειακή νομοθεσία, στο πλαίσιο των συναλλαγών του με τις τελωνειακές αρχές.	5(6) UCC

Τελωνειακή διασάφηση	Πράξη με την οποία ένα πρόσωπο δηλώνει, με τους απαιτούμενους τύπους και διαδικασίες, τη βούλησή του να υπαγάγει εμπορεύματα σε συγκεκριμένο τελωνειακό καθεστώς, με αναφορά, ενδεχομένως, τυχόν ειδικών ρυθμίσεων που θα πρέπει να εφαρμοσθούν.	5(12) UCC
Διασάφηση επανεξαγωγής	Πράξη με την οποία ένα πρόσωπο δηλώνει, με τους απαιτούμενους τύπους και διαδικασίες, τη βούλησή του να εξαγάγει, εκτός του τελωνειακού εδάφους της Ένωσης, μη ενωσιακά εμπορεύματα με εξαίρεση τα εμπορεύματα που τελούν υπό το καθεστώς ελεύθερης ζώνης ή σε προσωρινή εναπόθεση.	5(13) UCC
Διασαφιστής	Πρόσωπο που καταθέτει τελωνειακή διασάφηση, διασάφηση προσωρινής εναπόθεσης, συνοπτική διασάφηση εισόδου, συνοπτική διασάφηση εξόδου, διασάφηση επανεξαγωγής ή γνωστοποίηση επανεξαγωγής στο όνομά του ή το πρόσωπο στο όνομα του οποίου υποβάλλεται η εν λόγω διασάφηση ή γνωστοποίηση.	5(15) UCC
Τελωνειακές διατυπώσεις	Το σύνολο των ενεργειών στις οποίες οφείλουν να προβαίνουν ένα πρόσωπο και οι τελωνειακές αρχές για τη συμμόρφωση προς την τελωνειακή νομοθεσία.	5(8) UCC
Τελωνειακό καθεστώς	Οποιοδήποτε από τα ακόλουθα καθεστώτα στο οποίο μπορούν να υπαχθούν τα εμπορεύματα σύμφωνα με τον UCC: α) θέση σε ελεύθερη κυκλοφορία, β) ειδικά καθεστώτα, γ) εξαγωγή.	5(16) UCC
Τελωνειακός χαρακτήρας	Ο χαρακτήρας εμπορεύματος ως ενωσιακού ή μη ενωσιακού.	5(22) UCC
Ενωσιακά εμπορεύματα	Τα εμπορεύματα που υπάγονται σε οποιαδήποτε από τις ακόλουθες κατηγορίες: α) εμπορεύματα που παράγονται εξ ολοκλήρου στο τελωνειακό έδαφος της Ένωσης, χωρίς να	5(23) UCC

	<p>ενσωματώνονται σε αυτά εμπορεύματα που εισάγονται από χώρες ή εδάφη εκτός του τελωνειακού εδάφους της Ένωσης,</p> <p>β) εμπορεύματα που έχουν εισαχθεί στο τελωνειακό έδαφος της Ένωσης από χώρες ή εδάφη εκτός του εν λόγω εδάφους και τίθενται σε ελεύθερη κυκλοφορία,</p> <p>γ) εμπορεύματα που παράγονται ή παράγονται στο τελωνειακό έδαφος της Ένωσης, είτε αποκλειστικά από εμπορεύματα που αναφέρονται στο στοιχείο β) είτε από εμπορεύματα που αναφέρονται στα στοιχεία α) και β).</p>	
Μη ενωσιακά εμπορεύματα	Εμπορεύματα άλλα από εκείνα που ορίζονται ως ενωσιακά ή εμπορεύματα που έχουν απολέσει τον τελωνειακό τους χαρακτήρα ως ενωσιακών εμπορευμάτων.	5(24) UCC
Παράδοση εμπορευμάτων	Πράξη με την οποία οι τελωνειακές αρχές καθιστούν τα εμπορεύματα διαθέσιμα για τους σκοπούς που ορίζει το τελωνειακό καθεστώς στο οποίο υπάγονται.	5(25) UCC
Τελωνειακή επιτήρηση	Ενέργειες στις οποίες προβαίνουν γενικά οι τελωνειακές αρχές, ώστε να εξασφαλίζουν την τήρηση της τελωνειακής νομοθεσίας και, ενδεχομένως, άλλων διατάξεων που ισχύουν για τα εμπορεύματα που αποτελούν το αντικείμενο αυτών των ενεργειών.	5(27) UCC
Πρόσωπο εγκατεστημένο εντός του τελωνειακού εδάφους της Ένωσης	<p>α) Εάν πρόκειται για φυσικό πρόσωπο, κάθε πρόσωπο που έχει τη συνήθη κατοικία του στο τελωνειακό έδαφος της Ένωσης,</p> <p>β) εφόσον πρόκειται για νομικό πρόσωπο ή ένωση προσώπων, κάθε πρόσωπο που έχει στο τελωνειακό έδαφος της Ένωσης την καταστατική του έδρα, την κεντρική του διοίκηση ή μόνιμη επιχειρηματική εγκατάσταση.</p>	5(31) UCC
Μόνιμη επιχειρηματική εγκατάσταση	Σταθερός τόπος επιχειρηματικής δραστηριότητας στον οποίο βρίσκονται σε μόνιμη βάση οι αναγκαίοι ανθρωπίνοι και τεχνικοί πόροι και μέσω του οποίου πραγματοποιούνται εν όλω ή εν μέρει οι σχετικές με τα τελωνεία πράξεις ενός προσώπου.	5(32) UCC

Προσκόμιση εμπορευμάτων στο τελωνείο	Γνωστοποίηση στις τελωνειακές αρχές σχετικά με την άφιξη εμπορευμάτων στο τελωνείο ή σε οποιοδήποτε άλλο τόπο έχει καθοριστεί ή εγκριθεί από τις τελωνειακές αρχές και θέση αυτών των εμπορευμάτων στη διάθεση των εν λόγω αρχών για τελωνειακό έλεγχο.	5(33) UCC
Μεταφορέας στο πλαίσιο της εξόδου	<p>Το πρόσωπο που μεταφέρει τα εμπορεύματα ή που φέρει την ευθύνη για τη μεταφορά των εμπορευμάτων εκτός του τελωνειακού εδάφους της Ένωσης. Ωστόσο,</p> <p>i) στην περίπτωση συνδυασμένης μεταφοράς, όταν το ενεργό μέσο μεταφοράς που εγκαταλείπει το τελωνειακό έδαφος της Ένωσης απλώς μεταφέρει ένα άλλο μέσο μεταφοράς το οποίο, μετά την άφιξη του ενεργού μέσου μεταφοράς στον προορισμό του, θα κυκλοφορεί αυτοδύναμα ως ενεργό μέσο μεταφοράς, ως «μεταφορέας» νοείται το πρόσωπο που θα εκμεταλλεύεται το μέσο μεταφοράς το οποίο θα κυκλοφορεί αυτόνομα, αφότου το μέσο μεταφοράς που εγκαταλείπει το τελωνειακό έδαφος της Ένωσης έχει φθάσει στον προορισμό του,</p> <p>ii) σε περίπτωση θαλάσσιας ή αεροπορικής μεταφοράς στο πλαίσιο συμφωνίας καταμερισμού ή ναύλωσης πλοίου/αεροσκάφους, ως «μεταφορέας» νοείται το πρόσωπο που συνάπτει σύμβαση και εκδίδει θαλάσσια ή αεροπορική φορτωτική για τη μεταφορά αυτή καθαυτή των εμπορευμάτων εκτός του τελωνειακού εδάφους της Ένωσης.</p>	5(40) UCC
Τελωνείο εξαγωγής	Το τελωνείο στο οποίο υποβάλλεται η διασάφηση εξαγωγής ή η διασάφηση επανεξαγωγής για εμπορεύματα που εξέρχονται από το τελωνειακό έδαφος της Ένωσης.	1(16) DA
Τελωνείο εξόδου	Το τελωνείο που είναι αρμόδιο για τον τόπο όπου τα εμπορεύματα εγκαταλείπουν το τελωνειακό έδαφος της Ένωσης με προορισμό εκτός του εν λόγω εδάφους (πλην των ειδικών περιπτώσεων του Κεφαλαίου 5.3.2).	329(1) IA
Αριθμός καταχώρισης	Μοναδικός αριθμός αναγνώρισης, στο τελωνειακό έδαφος της Ένωσης, ο οποίος χορηγείται από την	1(18) DA

και αναγνώρισης οικονομικών φορέων (αριθμός EORI)	τελωνειακή αρχή σε οικονομικό φορέα ή σε άλλο πρόσωπο προκειμένου να καταχωριστεί για τελωνειακούς σκοπούς.	
Εξαγωγέας	<p>α) Ο ιδιώτης που μεταφέρει εμπορεύματα τα οποία πρόκειται να εξέλθουν από το τελωνειακό έδαφος της Ένωσης, όταν τα εμπορεύματα αυτά περιέχονται στις προσωπικές αποσκευές του ιδιώτη.</p> <p>β) Σε άλλες περιπτώσεις, στις οποίες δεν εφαρμόζεται το στοιχείο α):</p> <p>i) το πρόσωπο που είναι εγκατεστημένο εντός του τελωνειακού εδάφους της Ένωσης, έχει την εξουσία να αποφασίσει και έχει αποφασίσει ότι τα εμπορεύματα πρέπει να εξέλθουν από το εν λόγω τελωνειακό έδαφος,</p> <p>ii) όταν δεν εφαρμόζεται το σημείο i), οποιοδήποτε πρόσωπο εγκατεστημένο εντός του τελωνειακού εδάφους της Ένωσης, το οποίο είναι συμβαλλόμενο μέρος της σύμβασης δυνάμει της οποίας τα εμπορεύματα πρέπει να εξέλθουν από το εν λόγω τελωνειακό έδαφος.</p>	1(19) DA
Τρίτη χώρα	Χώρα ή έδαφος εκτός του τελωνειακού εδάφους της Ένωσης.	1(11) DA
Εμπορεύματα χωρίς εμπορικό χαρακτήρα	<p>α) Εμπορεύματα που περιέχονται σε αποστολές και αποστέλλονται από ιδιώτη σε ιδιώτη, εφόσον οι αποστολές αυτές:</p> <p>i) έχουν ευκαιριακό χαρακτήρα,</p> <p>ii) περιέχουν αποκλειστικά εμπορεύματα τα οποία προορίζονται για προσωπική χρήση του παραλήπτη ή της οικογενείας του και για τα οποία, λόγω της φύσης ή της ποσότητά τους, δεν υπάρχει καμία αμφιβολία ότι πρόκειται για εμπορεύματα χωρίς εμπορικό χαρακτήρα και</p> <p>iii) πραγματοποιούνται από τον αποστολέα προς τον παραλήπτη χωρίς οποιασδήποτε μορφής πληρωμή.</p>	1(21) DA

	<p>β) Εμπορεύματα που περιέχονται στις προσωπικές αποσκευές των ταξιδιωτών, εφόσον:</p> <p>i) έχουν ευκαιριακό χαρακτήρα και</p> <p>ii) αφορούν αποκλειστικά εμπορεύματα τα οποία προορίζονται για την προσωπική ή οικογενειακή χρήση των ταξιδιωτών ή προορίζονται για να προσφερθούν ως δώρα και για τα οποία, από τη φύση τους ή την ποσότητά τους, δεν υπάρχει καμία αμφιβολία ότι η εισαγωγή τους ή η εξαγωγή τους δεν έχει εμπορικό χαρακτήρα.</p>	
Εμπορεύματα σε ταχυδρομικές αποστολές	Εμπορεύματα εκτός από τα αντικείμενα αλληλογραφίας, που περιέχονται σε ταχυδρομικά δέματα και μεταφέρονται από ταχυδρομικό φορέα ή υπό την ευθύνη του σύμφωνα με τις διατάξεις της σύμβασης της Παγκόσμιας Ταχυδρομικής Ένωσης που εγκρίθηκε στις 10 Ιουλίου 1984 υπό την αιγίδα του Οργανισμού Ηνωμένων Εθνών.	1(24) DA
Ταχυδρομικός φορέας	Φορέας εγκατεστημένος σε ένα κράτος μέλος και που έχει οριστεί από αυτό για την παροχή των διεθνών υπηρεσιών που διέπεται από την παγκόσμια ταχυδρομική σύμβαση.	1(25) DA
Αντικείμενα αλληλογραφίας	Επιστολές, ταχυδρομικές κάρτες, επιστολές για τυφλούς και έντυπα που δεν υπόκεινται σε εισαγωγικούς ή εξαγωγικούς δασμούς.	1(26) DA
Ιδιώτης	Φυσικά πρόσωπα, εκτός των υποκειμένων στον φόρο, που ενεργούν υπό την ιδιότητά τους αυτήν, όπως ορίζονται στην οδηγία 2006/112/EK του Συμβουλίου.	1(31) DA
Τακτική γραμμή θαλάσσιας μεταφοράς	Η γραμμή που εξασφαλίζει την τακτική μεταφορά εμπορευμάτων με πλοία αποκλειστικά μεταξύ λιμένων της Ένωσης και τα οποία δεν προέρχονται, δεν κατευθύνονται ούτε προσεγγίζουν σημεία εκτός του τελωνειακού εδάφους της Ένωσης ή σημεία σε ελεύθερη ζώνη ενωσιακού λιμένα.	1(45) DA
Ταχυμεταφορά	Μεταφορά μεμονωμένων ειδών από ή υπό την ευθύνη παρόχου υπηρεσιών ταχυμεταφορών.	1(46) DA

Πάροχος υπηρεσιών ταχυμεταφορών	Φορέας ο οποίος παρέχει ολοκληρωμένες υπηρεσίες που περιλαμβάνουν την ταχεία και καθορισμένη χρονικά παραλαβή, τη μεταφορά, τον εκτελωνισμό και την παράδοση δεμάτων, με ταυτόχρονο εντοπισμό της θέσης και συνεχή έλεγχο επί των εν λόγω ειδών, καθ' όλη τη διάρκεια παροχής της υπηρεσίας.	1(47) DA
Σταθερές εγκαταστάσεις μεταφοράς	Τα τεχνικά μέσα που χρησιμοποιούνται για τη συνεχή μεταφορά αγαθών όπως ο ηλεκτρισμός, το φυσικό αέριο και το πετρέλαιο.	1(12) IA

Παράρτημα 2. Τελωνειακό έδαφος και ειδικό φορολογικό έδαφος της ΕΕ

Άρθρο 4 UCC

Το **τελωνειακό έδαφος της ΕΕ** περιλαμβάνει τα ακόλουθα εδάφη, συμπεριλαμβανομένων των χωρικών υδάτων, των εσωτερικών υδάτων και του εναέριου χώρου τους:

- το έδαφος του Βασιλείου του Βελγίου,
- το έδαφος της Δημοκρατίας της Βουλγαρίας,
- το έδαφος της Τσεχικής Δημοκρατίας,
- το έδαφος του Βασιλείου της Δανίας, πλην των **Φερόων Νήσων** και της **Γροιλανδίας**,
- το έδαφος της Ομοσπονδιακής Δημοκρατίας της Γερμανίας, πλην της νήσου **Ελιγολάνδης** και του **Büdingen**,
- το έδαφος της Δημοκρατίας της Εσθονίας,
- το έδαφος της Ιρλανδίας,
- το έδαφος της Ελληνικής Δημοκρατίας,
- το έδαφος του Βασιλείου της Ισπανίας, εκτός από τη **Θέουτα** και τη **Μελίλια**,
- το έδαφος της Γαλλικής Δημοκρατίας, εκτός από τις γαλλικές **υπερπόντιες χώρες και εδάφη** στις οποίες εφαρμόζονται οι διατάξεις του τέταρτου μέρους της ΣΛΕΕ,
- το έδαφος της Δημοκρατίας της Κροατίας,
- το έδαφος της Ιταλικής Δημοκρατίας, εκτός από τον δήμο **Livigno**,
- το έδαφος της Κυπριακής Δημοκρατίας, σύμφωνα με τις διατάξεις της πράξης προσχώρησης του 2003,
- το έδαφος της Δημοκρατίας της Λετονίας,
- το έδαφος της Δημοκρατίας της Λιθουανίας,
- το έδαφος του Μεγάλου Δουκάτου του Λουξεμβούργου,
- το έδαφος της Ουγγαρίας,
- το έδαφος της Μάλτας,
- το ευρωπαϊκό έδαφος του Βασιλείου των Κάτω Χωρών,
- το έδαφος της Δημοκρατίας της Αυστρίας,
- το έδαφος της Δημοκρατίας της Πολωνίας,
- το έδαφος της Πορτογαλικής Δημοκρατίας,
- το έδαφος της Ρουμανίας,

- το έδαφος της Δημοκρατίας της Σλοβενίας,
- το έδαφος της Σλοβακικής Δημοκρατίας,
- το έδαφος της Δημοκρατίας της Φινλανδίας, και
- το έδαφος του Βασιλείου της Σουηδίας.

Τα ακόλουθα εδάφη, συμπεριλαμβανομένων των χωρικών υδάτων, των εσωτερικών υδάτων και του εναέριου χώρου τους, που βρίσκονται εκτός του εδάφους των κρατών μελών, θεωρούνται, λόγω των συμβάσεων και συνθηκών που ισχύουν γι' αυτά, μέρος του τελωνειακού εδάφους της Ένωσης:

α) ΓΑΛΛΙΑ – Το έδαφος του Μονακό, όπως καθορίζεται από την τελωνειακή σύμβαση που υπογράφηκε στο Παρίσι στις 18 Μαΐου 1963,

β) ΚΥΠΡΟΣ – Το έδαφος της περιοχής των κυρίαρχων βάσεων του Ηνωμένου Βασιλείου, στο Ακρωτήρι και τη Δεκέλεια, όπως ορίζεται από τη Συνθήκη Εγκαθίδρυσης της Κυπριακής Δημοκρατίας, που υπεγράφη στη Λευκωσία στις 16 Αυγούστου 1960.

Άρθρο 1(35)
DA

Το **ειδικό φορολογικό έδαφος** είναι το τμήμα του τελωνειακού εδάφους της Ένωσης στο οποίο δεν εφαρμόζονται οι διατάξεις της οδηγίας ΦΠΑ ή της οδηγίας ΕΦΚ.

Άρθρο 6
Οδηγίας ΦΠΑ

Το ειδικό φορολογικό έδαφος περιλαμβάνει:

Άρθρο 4
Οδηγίας ΕΦΚ

- το **Άγιον Όρος** της Ελληνικής Δημοκρατίας,
- τις **Κανάριες νήσους** του Βασιλείου της Ισπανίας,
- τα γαλλικά εδάφη που αναφέρονται στα άρθρα 349 και 355 παράγραφος 1 της ΣΛΕΕ (**Γουαδελούπη, Γαλλική Γουιάνα, Μαρτινίκα, Μαγιότ, Ρεϋνιόν και Άγιο Μαρτίνο**),
- τις νήσους **Ωλαντ** (Åland) της Δημοκρατίας της Φινλανδίας,
- την **Καμπιόνε ντ' Ιτάλια** και τα ιταλικά ύδατα της λίμνης του **Λουγκάνο** της Ιταλικής Δημοκρατίας.

Παράρτημα 3. Προθεσμίες για την υποβολή της διασάφησης εξαγωγής

Η διασάφηση εξαγωγής που περιλαμβάνει τα στοιχεία ασφάλειας και προστασίας υποβάλλεται στο αρμόδιο τελωνείο εντός των ακόλουθων προθεσμιών, ανάλογα με τον τρόπο διακίνησης των εμπορευμάτων:

(α) Θαλάσσια μεταφορά

Υποπερίπτωση		Προθεσμία
i)	Μεταφορές φορτίων σε εμπορευματοκιβώτια, πλην εκείνων που αναφέρονται στα στοιχεία ii) και iii)	Τουλάχιστον 24 ώρες πριν από τη φόρτωση των εμπορευμάτων στο πλοίο με το οποίο πρόκειται να εγκαταλείψουν το τελωνειακό έδαφος της Ένωσης
ii)	Μεταφορές φορτίων σε εμπορευματοκιβώτια μεταξύ του τελωνειακού εδάφους της Ένωσης και: <ul style="list-style-type: none"> της Γροιλανδίας, των Φερόων Νήσων, της Ισλανδίας, λιμένων της Βαλτικής Θάλασσας, της Βόρειας Θάλασσας, της Μαύρης Θάλασσας ή της Μεσογείου Θάλασσας, όλων των λιμένων του Μαρόκου και των λιμένων του ΗΒ της Μεγάλης Βρετανίας και της Βόρειας Ιρλανδίας, με εξαίρεση τους λιμένες που βρίσκονται στη Βόρεια Ιρλανδία, και των λιμένων των Αγγλονορμανδικών Νήσων και της Νήσου του Μαν 	Το αργότερο δύο (2) ώρες πριν από την αναχώρηση από λιμένα του τελωνειακού εδάφους της Ένωσης
iii)	Μεταφορές φορτίων σε εμπορευματοκιβώτια μεταξύ των γαλλικών υπερπόντιων διαμερισμάτων, των Αζορών, της Μαδέρας ή των Καναρίων Νήσων και εδάφους που βρίσκεται εκτός του τελωνειακού εδάφους της Ένωσης, όταν η διάρκεια του ταξιδιού είναι μικρότερη από 24 ώρες	Το αργότερο δύο (2) ώρες πριν από την αναχώρηση από λιμένα του τελωνειακού εδάφους της Ένωσης
iv)	Μεταφορές που δεν περιλαμβάνουν φορτία μεταφερόμενα σε εμπορευματοκιβώτια	Το αργότερο δύο (2) ώρες πριν από την αναχώρηση από λιμένα του τελωνειακού εδάφους της Ένωσης

(β) Αεροπορική μεταφορά

Το αργότερο 30 λεπτά πριν από την αναχώρηση από αερολιμένα του τελωνειακού εδάφους της Ένωσης.

(γ) Οδική μεταφορά και εσωτερική πλωτή μεταφορά

Το αργότερο μία (1) ώρα πριν εγκαταλείψουν τα εμπορεύματα το τελωνειακό έδαφος της Ένωσης.

(δ) Σιδηροδρομική μεταφορά

Υποπερίπτωση		Προθεσμία
i)	Όταν η διαδρομή του συρμού από τον τελευταίο σταθμό σχηματισμού του συρμού έως το τελωνείο εξόδου διαρκεί λιγότερο από δύο (2) ώρες	Το αργότερο μία ώρα πριν από την άφιξη των εμπορευμάτων στον τόπο για τον οποίο είναι αρμόδιο το τελωνείο εξόδου
ii)	Όλες οι άλλες περιπτώσεις πλην εκείνης που αναφέρεται στο στοιχείο i)	Το αργότερο δύο ώρες πριν εγκαταλείψουν τα εμπορεύματα το τελωνειακό έδαφος της Ένωσης

(ε) Διατροφική και συνδυασμένη μεταφορά

Υποπερίπτωση		Προθεσμία
i)	Όταν τα εμπορεύματα μεταφορτώνονται από ένα μεταφορικό μέσο σε άλλο για τη μεταφορά τους εκτός του τελωνειακού εδάφους της Ένωσης (διατροφική μεταφορά)	Εκείνη που ισχύει για το ενεργό μεταφορικό μέσο που χρησιμοποιείται για την εγκατάλειψη του τελωνειακού εδάφους της Ένωσης
ii)	Όταν τα εμπορεύματα φτάνουν στο τελωνείο εξόδου με μεταφορικό μέσο που μεταφέρεται και το ίδιο σε ενεργό μεταφορικό μέσο όταν εγκαταλείπουν το τελωνειακό έδαφος της Ένωσης (συνδυασμένη μεταφορά)	

Παράρτημα 4. Εμπορεύματα που απαλλάσσονται από την υποχρέωση υποβολής στοιχείων ασφάλειας και προστασίας

Τα ακόλουθα εμπορεύματα απαλλάσσονται από την υποχρέωση υποβολής στοιχείων για την ανάλυση κινδύνων για σκοπούς ασφάλειας και προστασίας όταν προορίζονται να εξέλθουν από το τελωνειακό έδαφος της Ένωσης:

- ηλεκτρική ενέργεια,
- εμπορεύματα που εξέρχονται μέσω δικτύου αγωγών,
- αντικείμενα αλληλογραφίας,
- εμπορεύματα που διακινούνται σύμφωνα με τους κανόνες των πράξεων της Παγκόσμιας Ταχυδρομικής Ένωσης,
- οικοσκευές, όπως ορίζονται στο άρθρο 2(1)(δ) του κανονισμού (ΕΚ) 1186/2009, εφόσον δεν μεταφέρονται βάσει σύμβασης μεταφοράς,
- εμπορεύματα που περιέχονται στις προσωπικές αποσκευές ταξιδιωτών,
- εμπορεύματα που αναφέρονται στο άρθρο 140(1) DA, με εξαίρεση τα ακόλουθα εμπορεύματα, όταν αυτά μεταφέρονται βάσει σύμβασης μεταφοράς:
 - παλέτες, ανταλλακτικά, εξαρτήματα και εξοπλισμός για παλέτες,
 - εμπορευματοκιβώτια, ανταλλακτικά, εξαρτήματα και εξοπλισμός για εμπορευματοκιβώτια,
 - μεταφορικά μέσα, ανταλλακτικά, εξαρτήματα και εξοπλισμός για μεταφορικά μέσα,
- εμπορεύματα που καλύπτονται από δελτία ATA και CPD,
- εμπορεύματα που διακινούνται ή χρησιμοποιούνται στο πλαίσιο στρατιωτικών δραστηριοτήτων βάσει εντύπου 302 του NATO ή εντύπου 302 της ΕΕ,
- εμπορεύματα που μεταφέρονται με πλοία που κινούνται μεταξύ ενωσιακών λιμένων χωρίς να προσεγγίζουν ενδιάμεσως κανέναν λιμένα εκτός του τελωνειακού εδάφους της Ένωσης,
- εμπορεύματα που μεταφέρονται με αεροσκάφη που κινούνται μεταξύ ενωσιακών αερολιμένων χωρίς να προσεγγίζουν ενδιάμεσως κανέναν αερολιμένα εκτός του τελωνειακού εδάφους της Ένωσης,
- όπλα και στρατιωτικός εξοπλισμός που εξέρχονται από το τελωνειακό έδαφος της Ένωσης από τις αρχές που είναι επιφορτισμένες με τη στρατιωτική άμυνα κράτους μέλους, με στρατιωτική μεταφορά ή μεταφορά που διενεργείται αποκλειστικά για λογαριασμό των στρατιωτικών αρχών,
- τα ακόλουθα εμπορεύματα που εξέρχονται από το τελωνειακό έδαφος της Ένωσης απευθείας σε υπεράκτιες εγκαταστάσεις τις οποίες εκμεταλλεύεται πρόσωπο εγκατεστημένο στο τελωνειακό έδαφος της Ένωσης:

- εμπορεύματα που προορίζονται να χρησιμοποιηθούν για την κατασκευή, επισκευή, συντήρηση ή μετατροπή των υπεράκτιων εγκαταστάσεων,
- εμπορεύματα που προορίζονται να τοποθετηθούν ή να χρησιμοποιηθούν για τον εξοπλισμό των υπεράκτιων εγκαταστάσεων,
- προϊόντα εφοδιασμού που προορίζονται να χρησιμοποιηθούν ή να καταναλωθούν στις υπεράκτιες εγκαταστάσεις,
- εμπορεύματα για τα οποία δύναται να ζητηθεί ατέλεια σύμφωνα με τη σύμβαση της Βιέννης περί των διπλωματικών σχέσεων της 18ης Απριλίου 1961, τη σύμβαση της Βιέννης περί των προξενικών σχέσεων της 24ης Απριλίου 1963, άλλες προξενικές συμβάσεις, ή τη σύμβαση της Νέας Υόρκης της 16ης Δεκεμβρίου 1969 περί των ειδικών αποστολών,
- εμπορεύματα που προορίζονται να ενσωματωθούν ως μέρη ή εξαρτήματα πλοίων ή αεροσκαφών και για τη λειτουργία κινητήρων, μηχανών και άλλων εξοπλισμών πλοίων ή αεροσκαφών, καθώς και τρόφιμα και άλλα προϊόντα που προορίζονται για κατανάλωση ή πώληση επί του σκάφους,
- εμπορεύματα που αποστέλλονται από το τελωνειακό έδαφος της Ένωσης στη Θέουτα και τη Μελίλια, στο Γιβραλτάρ, στην Ελιγολάνδη, στη Δημοκρατία του Αγίου Μαρίνου, στο Κράτος της Πόλης του Βατικανού ή στον δήμο Livigno.

Παράρτημα 5. Υποχρεωτικές θέσεις διασάφησης εξαγωγής

Διαδικασία	Συνήθης	Ελλιπής – απλουστευμένη	Γνωστοποίηση λογιστικής εγγραφής	Συμπληρωματική - ανακεφαλαιωτική
Τύπος διασάφησης	A, D	B, E, C, F	R	X, Y, Z
	1 (α,β)	1 (α,β)	2	1 (α,β)
	2	2	7 ⁽¹⁾	2
	5	5	8 ⁽²⁾	5
	7 ⁽¹⁾	7 ⁽¹⁾	14	14
	8 ⁽²⁾	8 ⁽²⁾	19	17
	14	14	22 ⁽¹⁹⁾	19
	15 ⁽¹⁸⁾	15 ⁽¹⁸⁾	25	21 ⁽⁴⁾
	17	17	29	22 ⁽¹⁹⁾
	18 ⁽³⁾	19	30	25
	19	22 ⁽¹⁹⁾	31	26 ⁽⁶⁾
	21 ⁽⁴⁾	29	33	30
	22 ⁽¹⁹⁾	30	35	31
	24 ⁽⁵⁾	31	37α	32 ⁽⁷⁾
	25	32 ⁽⁷⁾	38	33
	26 ⁽⁶⁾	33	44-1	35 ⁽⁹⁾
	29	37α	E ⁽¹⁷⁾	37 (α,β)
	30	38		38
	31	44-1 ⁽¹²⁾		40 ⁽¹⁰⁾
	32 ⁽⁷⁾	44-4 ⁽¹³⁾		41 ⁽¹¹⁾
	33	46		44-1
	34 ⁽⁸⁾	S13 ^{(14)*}		46
	35 ⁽⁹⁾	S29 ^{(15)*}		49 ⁽⁹⁾
	37 (α,β)	S32 ^{(16)*}		
	38	E ⁽¹⁷⁾		
	40 ⁽¹⁰⁾			
	41 ⁽¹¹⁾			
	44-1 ⁽¹²⁾			
	44-4 ⁽¹³⁾			
	46			
	49 ⁽⁹⁾			
	S13 ^{(14)*}			
	S29 ^{(15)*}			
	S32 ^{(16)*}			

Σημειώσεις:

(1) Συμπληρώνεται εναλλακτικά με τη θέση 44 (φορτωτικά έγγραφα). Αν η τιμή του πεδίου S32 είναι «Α» τότε και οι δύο θέσεις (7 και 44) συμπληρώνονται προαιρετικά.

(2) Αν ο παραλήπτης στην τρίτη χώρα έχει αριθμό EORI τότε αναγράφονται η χώρα και ο αναγνωριστικός του αριθμός και ανακτώνται τα λοιπά στοιχεία. Αν όχι, δεν συμπληρώνεται τίποτα στη θέση του αναγνωριστικού αριθμού και συμπληρώνονται όλα τα λοιπά στοιχεία (Χώρα, Επωνυμία, Οδός κ.λπ).

(3) Συμπληρώνεται υποχρεωτικά μόνο για τα επιδοτούμενα. Δεν συμπληρώνεται:

(α) στην περίπτωση που ο τρόπος εσωτερικής μεταφοράς (θέση 26) είναι «5» ή «7», και

(β) στην περίπτωση που το προηγούμενο καθεστώς (θέση 37) είναι 71 ή 78.

(4) Για όλους τους τύπους διασαφήσεων (θέση 1β) δεν συμπληρώνεται η εθνικότητα του μεταφορικού μέσου όταν στη θέση 25 έχουμε «2» ή «5» ή «7». Για τις διασαφήσεις τύπου X,Y και Z δεν συμπληρώνεται ποτέ η ταυτότητα του μεταφορικού μέσου.

(5) Συμπληρώνεται υποχρεωτικά μόνο όταν το αιτούμενο καθεστώς (θέση 37α) είναι 21 ή 22.

(6) Δεν συμπληρώνεται όταν οι διατυπώσεις εξαγωγής πραγματοποιούνται στο σημείο εξόδου από την Ένωση.

(7) Αποδίδεται αυτόματα από το σύστημα.

(8) Συμπληρώνεται υποχρεωτικά μόνο για τα επιδοτούμενα.

(9) Συμπληρώνεται υποχρεωτικά μόνο όταν το προηγούμενο καθεστώς είναι 71 ή 78.

(10) Στις περιπτώσεις όπου δεν υπάρχει προηγούμενο καθεστώς και αφορούν οριστική εξαγωγή η θέση 40 συμπληρώνεται με τον αριθμό του εκδοθέντος τιμολογίου πώλησης ή με τον αριθμό ARC του e-ΔΕ εφόσον πρόκειται για προϊόντα ΕΦΚ.

Στις περιπτώσεις προσωρινής εξαγωγής εμπορευμάτων όπου δεν υπάρχει πώληση η θέση αυτή συμπληρώνεται με τον αριθμό του δελτίου αποστολής ή οποιουδήποτε άλλου σχετικού εγγράφου μεταφοράς με το οποίο μεταφέρονται τα εμπορεύματα στον χώρο του Τελωνείου.

Ειδικά για τις απλουστευμένες διαδικασίες, για τη διασάφηση τύπου Α συμπληρώνεται μόνο όταν το αιτούμενο καθεστώς είναι 31 και το προηγούμενο είναι ένα εκ των 00, 51, 53, 71. Για τις διασαφήσεις τύπου Y και Z συμπληρώνεται με τις αρχικές διασαφήσεις C/R.

(11) Συμπληρώνεται υποχρεωτικά αν για τον κωδικό του εμπορεύματος υπάρχει στο TARIC μέτρο συμπληρωματικές μονάδες.

(12) Συμπληρώνεται εναλλακτικά με τη θέση 7 (UCR). Αν η τιμή του πεδίου S32 είναι «Α» τότε συμπληρώνεται προαιρετικά.

(13) Συμπληρώνεται υποχρεωτικά ο κωδικός επικίνδυνων εμπορευμάτων εφόσον συντρέχει περίπτωση.

(14) Συμπληρώνονται κατά χρονολογική σειρά οι κωδικοί των χωρών μέσω των οποίων διέρχονται τα εμπορεύματα μεταξύ της χώρας εξαγωγής (15α) και της χώρας προορισμού (17α).

(15) Συμπληρώνεται με τους αντίστοιχους κωδικούς που αναφέρονται στο παράρτημα 9 TDA, εφόσον η πληροφορία είναι διαθέσιμη.

(16) Αποδεκτές τιμές για το ECS οι Α, Β και Ε. Αν δηλωθεί η τιμή Ε τότε αυτός που υποβάλλει τη δήλωση και ο (οι) εξαγωγέας (-είς) πρέπει να είναι ΑΕΟΣ ή ΑΕΟΦ. Σε μία πολυκλασική διασάφηση:

- i. Αν υπάρχει ένας εξαγωγέας, το πιστοποιητικό του Y022 ---- αναφέρεται στη θέση 44 του 1^{ου} είδους
- ii. Αν υπάρχουν περισσότεροι του ενός εξαγωγείς στην ίδια δήλωση, στη θέση 44 κάθε είδους αναφέρεται το σχετικό πιστοποιητικό.
- iii. Αν μεσολαβεί εκτελωνιστής, το πιστοποιητικό Y024 ---- αναφέρεται στο 1^ο είδος.

(17) Χώρος (Ε). Απλουστευμένη διαδικασία, αποτελέσματα ελέγχου Α3 (σφραγίδες, αρ/σημεία) κατά περίπτωση.

(18) Εάν ο δείκτης Ειδικής Περίστασης είναι Α ή Β, το πεδίο συμπληρώνεται προαιρετικά. Σε κάθε άλλη περίπτωση συμπληρώνεται υποχρεωτικά.

(19) Η θέση 22 (τιμολόγιο) είναι υποχρεωτική και για τα καθεστώτα της εξαγωγής 10 και 31, εφόσον στην θέση 44-1 υπάρχει ο κωδικός N380 (Εμπορικό Τιμολόγιο).

Παρατηρήσεις:

1. Όταν η διασάφηση αφορά επιδοτούμενα προϊόντα ο επιτρεπτός τύπος διασάφησης (θέση 1α) είναι μόνο Α ή D.
2. Στις πολυκλασικές διασαφήσεις, όταν υπάρχουν περισσότερες από μια τιμές για τις θέσεις 2,7,8,15,17 και S29, τότε **δεν** συμπληρώνονται σε επίπεδο βασικών στοιχείων διασάφησης, αλλά σε επίπεδο ειδών. Ειδικά για τις θέσεις 2 και 8 συμπληρώνεται η ειδική μνεία «00200».
3. Όταν διαφορετικά είδη περιλαμβάνονται στην ίδια συσκευασία, τότε στο 1^ο είδος συμπληρώνεται ο αριθμός δεμάτων και στα **υπόλοιπα** είδη είναι αποδεκτή η τιμή «0» (μηδέν). Εξυπακούεται ότι το πεδίο «σημεία και αριθμοί» είναι κοινό στα είδη αυτά.

4. Στα αιτούμενα καθεστώτα 10 και 31, για να γίνει αποδεκτή η διασάφηση εξαγωγής, απαιτείται στη θέση 44-1, να υπάρχει μία εγγραφή με τον τύπο πιστοποιητικού **N380** ή **1380** (ο κωδικός 1380 μπαίνει όταν δεν υπάρχει εμπορικό τιμολόγιο π.χ. εξαγωγή επί παρακαταθήκη).
5. Στα αιτούμενα καθεστώτα 21, 22 και 23, για να γίνει αποδεκτή η διασάφηση εξαγωγής, απαιτείται στη θέση 44-1, να υπάρχει μία εγγραφή με τον τύπο πιστοποιητικού **N380** ή **N325**.
6. Στις περιπτώσεις κατά τις οποίες κάποια από τα πρόσωπα (Αποστολέας/ Εξαγωγέας – θέση 2 ή/και Αντιπρόσωπος – θέση 14) που δηλώνονται στη διασάφηση εξαγωγής είναι **Εγκεκριμένοι Οικονομικοί Φορείς**, ο αριθμός πιστοποιητικού που τους έχει χορηγηθεί συμπληρώνεται στη θέση 44-1 της διασάφησης.

Για τη συμπλήρωση της θέσης 44-1 με τους αριθμούς των πιστοποιητικών Εγκεκριμένου Οικονομικού Φορέα χρησιμοποιούνται οι κωδικοί Y022 «Αποστολέας» ή Y025 «Αντιπρόσωπος» κατά περίπτωση. Σημειώνεται ότι οι Εγκεκριμένοι Οικονομικοί Φορείς που έχουν λάβει πιστοποιητικό ΑΕΟ από την Ελλάδα, στις διασαφήσεις που υποβάλουν στη χώρα μας θα συμπληρώνουν στους εν λόγω κωδικούς τον εθνικό αριθμό πιστοποιητικού που εκδίδεται από το Υποσύστημα Αδειών-Εγκρίσεων του ICISnet.

7. Στις περιπτώσεις κατά τις οποίες είναι υποχρεωτική η συμπλήρωση των δεδομένων ασφάλειας και προστασίας του Παραρτήματος 9 TDA και ο αποστολέας/εξαγωγέας των εμπορευμάτων είναι κάτοχος πιστοποιητικού Εγκεκριμένου Οικονομικού Φορέα – Ασφάλειας και Προστασίας (**AEOS**) ή Τελωνειακών Απλουστεύσεων/ Ασφάλειας και Προστασίας (**AEOF**), εκτός από τη συμπλήρωση της θέσης 44-1 ως άνω, συμπληρώνεται και η ένδειξη ειδικής περίπτωσης E στη θέση S32 της καρτέλας «Παράρτημα 9 Καν.341/2016» (παλαιό έντυπο ασφάλειας και προστασίας), βάσει των οδηγιών που έχουν δοθεί με την [ΔΤΑ Α 1106275 ΕΞ 2017/05-07-2017](#) εγκύκλιο.

Επιπλέον, όταν ο παραλήπτης της τρίτης χώρας αναγνωρίζεται από την Ευρωπαϊκή Ένωση ως Εγκεκριμένος Οικονομικός Φορέας στο πλαίσιο συμφωνίας αμοιβαίας αναγνώρισης μεταξύ της Ένωσης και της εκάστοτε τρίτης χώρας, η θέση 44-1 συμπληρώνεται και με τον αριθμό αναγνώρισης που έχει χορηγηθεί για αυτόν τον σκοπό στον παραλήπτη της τρίτης χώρας από την Ένωση (αντί του αριθμού του πιστοποιητικού που του έχει χορηγηθεί από την τρίτη χώρα). Στην περίπτωση αυτή, για τη συμπλήρωση της θέσης 44-1 χρησιμοποιείται ο κωδικός πιστοποιητικού Y031.

Παράρτημα 6. Διεθνείς εμπορικοί όροι παράδοσης των εμπορευμάτων (Incoterms 2020)

α/α	Κωδικός Incoterms	Αγγλική Ορολογία	Ελληνική Ερμηνεία	Τρόποι μεταφοράς
1	EXW	Ex works	Παράδοση στο εργοστάσιο παραγωγής	Οποιοσδήποτε Πολυτροπική
2	FCA	Free carrier	Ελεύθερα στον μεταφορέα	Οποιοσδήποτε Πολυτροπική
3	FAS	Free alongside ship	Παράδοση ελεύθερα παραλλήλως με το πλοίο	Δια θαλάσσης
4	FOB	Free on board	Παράδοση ελεύθερα επί του πλοίου	Δια θαλάσσης
5	CFR	Cost and freight	Κόστος και Ναύλος μεταφοράς	Δια θαλάσσης
6	CIF	Cost, insurance and freight	Κόστος, Ασφάλιση και Ναύλος μεταφοράς	Δια θαλάσσης
7	CPT	Carriage paid to	Ναύλος μεταφοράς πληρωμένος μέχρι στον συμφωνημένο τόπο	Οποιοσδήποτε Πολυτροπική
8	CIP	Carriage and insurance paid to	Ναύλος και ασφάλιστρα μεταφοράς πληρωμένα μέχρι στον συμφωνημένο τόπο	Οποιοσδήποτε Πολυτροπική
9	DAP	Delivered at place	Παράδοση στον συμφωνημένο τόπο προορισμού	Οποιοσδήποτε Πολυτροπική
10	DPU	Delivered at place unloaded	Παράδοση και εκφόρτωση στον συμφωνημένο τόπο προορισμού	Οποιοσδήποτε Πολυτροπική
11	DDP	Delivered duty paid	Καταβεβλημένοι δασμοί παράδοσης	Οποιοσδήποτε Πολυτροπική
12	XXX	Delivery terms other than those listed above	Περιγραφή των όρων παράδοσης βάσει του συμφωνητικού	Απροσδιόριστο

Παράρτημα 7. Τύποι διασαφήσεων εξαγωγής

Θέση ΕΔΕ	Κωδικός	Περιγραφή
1α	EX	Στο πλαίσιο συναλλαγών με τρίτες χώρες και εδάφη που βρίσκονται εκτός του τελωνειακού εδάφους της Ένωσης με εξαίρεση τις χώρες ΕΖΕΣ ¹
	EU	Στο πλαίσιο συναλλαγών μόνο με τις χώρες ΕΖΕΣ
	CO	Στο πλαίσιο συναλλαγών μεταξύ τμημάτων του τελωνειακού εδάφους της Ένωσης στα οποία εφαρμόζονται οι διατάξεις των Οδηγιών ΦΠΑ/ΕΦΚ και σε μέρη του εν λόγω εδάφους στα οποία οι διατάξεις αυτές δεν εφαρμόζονται ή στο πλαίσιο συναλλαγών μεταξύ μερών του εδάφους αυτού στα οποία δεν εφαρμόζεται οι διατάξεις αυτές
1β	A	Συνήθης διασάφηση
	B	Ελλιπής διασάφηση σε περιστασιακή βάση (άρθρο 166, παρ.1 UCC)
	C	Απλουστευμένη διασάφηση σε τακτική βάση κατόπιν άδειας από την αρμόδια τελωνειακή αρχή (άρθρο 166, παρ.2 UCC)
	D	Συνήθης διασάφηση πριν από την άφιξη των εμπορευμάτων (άρθρο 171 UCC)
	R	Γνωστοποίηση λογιστικής εγγραφής κατόπιν άδειας από την αρμόδια τελωνειακή αρχή (άρθρο 182 UCC)
	E	Ελλιπής διασάφηση πριν από την άφιξη των εμπορευμάτων (άρθρα 166, παρ.1 και 171 UCC)
	F	Απλουστευμένη διασάφηση πριν από την άφιξη των εμπορευμάτων κατόπιν άδειας από την αρμόδια τελωνειακή αρχή (άρθρα 166, παρ.2 και 171 UCC)
	X	Συμπληρωματική διασάφηση που ακολουθεί την υποβολή ελλιπούς διασάφησης τύπου B ή E
	Y	Συμπληρωματική διασάφηση που ακολουθεί την υποβολή απλουστευμένης διασάφησης τύπου C ή F
Z	Ανακεφαλαιωτική διασάφηση που ακολουθεί την υποβολή γνωστοποίησης λογιστικής εγγραφής τύπου R ή υποβάλλεται στις περιπτώσεις άδειας για εγγραφή στις λογιστικές καταχωρίσεις του διασαφιστή χωρίς γνωστοποίηση προσκόμισης (φυσικό αέριο/ηλεκτρική ενέργεια)	

¹ Ως χώρες ΕΖΕΣ νοούνται η Ισλανδία, το Λιχτενστάιν, η Νορβηγία, η Ελβετία, καθώς και όλα τα υπόλοιπα συμβαλλόμενα μέρη των συμβάσεων για την Κοινή Διαμετακόμιση και την απλούστευση των διατυπώσεων στις εμπορευματικές συναλλαγές.

Παράρτημα 8. Εξαιρέσεις από τη χρήση απλουστευμένης διαδικασίας κατά την εξαγωγή

Απλουστευμένη διασάφηση	Εγγραφή στις λογιστικές καταχωρίσεις του διασαφιστή
Πολιτιστικά αγαθά	
Όπλα και πυρομαχικά που απαριθμούνται στον νόμο 2168/1993 και στον Κοινό Κατάλογο Στρατιωτικού Εξοπλισμού της ΕΕ	
Είδη και δείγματα άγριας πανίδας και χλωρίδας που κινδυνεύουν με εξαφάνιση και προστατεύονται από ενωσιακές ή διεθνείς Συμβάσεις	
Επικίνδυνα χημικά προϊόντα που περιλαμβάνονται στα Παραρτήματα Ι και V του Καν. (ΕΕ) 649/2012	
Εμπορεύματα που υπόκεινται σε απαγορεύσεις και περιορισμούς κατά την εξαγωγή σε ορισμένες χώρες, βάσει αποφάσεων του ΟΗΕ και της ΕΕ	
Είδη διττής χρήσης που περιλαμβάνονται στο Παράρτημα IV του Καν. (ΕΚ) 428/2009	
Απόβλητα του Καν. (ΕΚ) 1013/2006	
Αυτοκίνητα οχήματα και μοτοσυκλέτες του τετάρτου μέρους του ν.2960/01, όπως ισχύει, για: α) μη εγκεκριμένους αποθηκευτές αυτοκινήτων οχημάτων και μοτοσυκλετών και β) εγκεκριμένους αποθηκευτές αυτοκινήτων οχημάτων και μοτοσυκλετών στις περιπτώσεις που το τελωνείο εξόδου είναι σε άλλο ΚΜ.	
Εμπορεύματα του άρθρου 53 του ν.2960/2001, όπως ισχύει, πλην της ηλεκτρικής ενέργειας και του φυσικού αερίου, για: α) μη εγκεκριμένους αποθηκευτές προϊόντων ΕΦΚ και β) εγκεκριμένους αποθηκευτές προϊόντων ΕΦΚ στις περιπτώσεις που το τελωνείο εξόδου είναι σε άλλο ΚΜ.	Εμπορεύματα που υπόκεινται σε ΕΦΚ εκτός εάν εφαρμόζεται το άρθρο 30 της Οδηγίας 118/2008 (Οδηγία ΕΦΚ)
Εμπορεύματα του άρθρου 53Α του ν.2960/2001, όπως ισχύει, που υπόκεινται σε φόρο κατανάλωσης στις περιπτώσεις που το τελωνείο εξόδου είναι σε άλλο ΚΜ.	Εμπορεύματα που υπόκεινται σε καθεστώς για το οποίο απαιτείται τυποποιημένη ανταλλαγή πληροφοριών μεταξύ τελωνειακών αρχών βάσει του άρθρου 181 DA, εκτός εάν οι τελωνειακές αρχές συμφωνήσουν να χρησιμοποιούν άλλα μέσα ηλεκτρονικής ανταλλαγής πληροφοριών

